中央日報

社址南京中山路新街口北首　電報掛號一一三五

第二千五百七十五號　今日三大張　售洋三分五厘

登記證　中字第一〇二一八一七八號

中華郵政特准掛號立券照總包優待郵遞之報紙

定報價目
本報每份售洋三分五厘　一月一元　三月二元八角　半年五元四角　全年十元
本國及日本（每月）一元　三月三元　半年五元五角　全年十一元
香港澳門（每月）一元二角　三月三元六角　半年七元　全年十三元
外國（每月）二元四角　三月七元　半年十四元　全年廿六元
郵費在內　先惠

廣告刊例
普通地位每行每日刊費八角　頭等地位每行每日刊費一元　短行每日刊費一元　加長行概照前等加倍
行等半、概用五號　頭號字計算排足七十字
一行排足三十四字　一字均以三行起碼
人事欄啟告：六十字以內每日刊費一元三角　三日一元七角　五字以內八角　八日二元一角　七日一元五角　五角七角一日　十日三元　百字以內三元六角　廿日六元三角　四元五角　二元七月　六元六角（一概以五號字計算）

社長室二三〇四九　經理室二二三六六　廣告課二三六六四　發行課二三八五五　編輯部二一〇八三　譯校課二二〇一二　下關分社四一四七一

三、繼續努力……表大會宣言，繼續努力，以求貫澈！最近主張開國民會議，及廢除不平等條約，尤須於最短期間，促其實現！是所至囑！

浣花
屋頂花園
開幕

雲山隱約　樓閣參差　登我天臺　一覽無遺　明月華燈　清風徐來　舉覺相屬　不亦快哉
余懷渺渺　銀漢迢迢　衣香人影　雪藕冰桃　憑欄隱几　促膝談心　放懷天地　上下古今
特備美國電氣冰箱首都菜館特樹一幟

慧天慶主俞寄凡國畫展覽會

地點……府東街青年會
日期……十九日至廿三日（每日上午八時至下午七時）

主辦者
柏文蔚　于右任　經亨頤　何香凝
徐悲鴻　陳立夫　陳樹人　許士騏
王漱芳　王祺　王陸一　王一亭
張書旂　張善子　張大千　張目寒

鐵道部標售舊汽車廣告

本部現有舊汽車數輛招標出售凡願購買者須於本月廿四日以前攜同押款五十元至本部事務科領取標單限於本月廿五日以前投入標匭二十六日上午十時在本部大禮堂當衆開標不得標者得於開標後三日內憑原收據領還押款特此通告

覓屋？

君如欲在南京覓屋安頓家屬本公司適有最近落成之復成村獨院房屋數幢足備選購房廳八間衛生設備水管電燈一應俱全備有說明書來取即贈　中山東路二五二號樂居房產有限公司啓

山東華寶煤鑛公司董事會啓事

本公司鑛照因前經理劉錫慶（字嘏臣）捏稱爲招股註册誑騙入手現經理易人劉仍抗不交出已呈控泰安地方法院業經檢察處以劉侵占及妨害行使權利罪名起訴聞劉已逃匿滬上如有擅將鑛照抵押轉讓等情一概無效特此聲明

國立北洋工學院　工科研究所招考研究生

本院研究所招考採鑛工程冶金工程，應用地質一年級研究生，男女兼收。
一，年級類別
二，資格　須大學採鑛，冶金，鑛冶，地質，化學或化學工程系畢業者。
三，報考日期　與招考本科生同。
四，報考地點　天津，北平，開封，武昌，上海，均與招考本科生同。
五，獎學金　創公獎學金四名，每名每年二百元（在本院勉敷應用）。
簡章函索即寄

濟民職校招　汽車駕駛星期班　暑期　英文數學理化　補習班

報名　自本月十五日起至廿七日止　校址　漢中門蛇山一號本校　索寄簡章附郵二分

最近出版　行政學大綱

林瑩博士著　定價洋一元
（發售處）本京鼓樓二條巷四十八號　華僑半月刊社及各大書局

軍用圖書社最近發行新書

社址國府大馬路　電話二二六二九

「最新輕迫擊砲之研究與現地戰術」全一册　定價大洋一元五角八折

輕迫擊砲於作戰之時賴其運動輕便易於發揚大力各國無不重視爲軍中之主要兵器胡君甲襄畢業中央軍校對於迫擊砲及應用戰術竭力研究以其心得編成「輕迫擊砲之研究與現地戰術」一書內分概說制式教練戰門教練四章取材新穎言簡意賅凡我武裝同志均宜人手一篇

中央日報社特別啟事

茲據福建建陽縣政府朱雨湶君來函云有名萬哲者自稱爲中央日報湘衡分社發行部負責人前往兜售報紙等語查本報並未設有湘衡分社職員中亦無萬哲其人顯係有人假借名義到處詐財除函請建陽縣政府迅予拿究外望各界人士特予注意勿受其騙是爲至荷

中央廣播電台　國民軍事常識演講錄

此書爲前駐德觀戰武官吳光傑先生所著內容儒要按最近時代軍事教育之要求如步兵操典野外勤務射擊築城防空防毒等等均萃集其中并影有作戰軍事照片數百幅該書實爲軍事常識不可多得之傑作也

本報發行課代售　每册實價一元一角四分外埠郵費　

中等算學月刊　第三卷第三期　中等算學月刊社出版

每册定價大洋一角三分內容專載中等算學教材爲中學校師生課外不可少之參考讀物　本報發行課代售

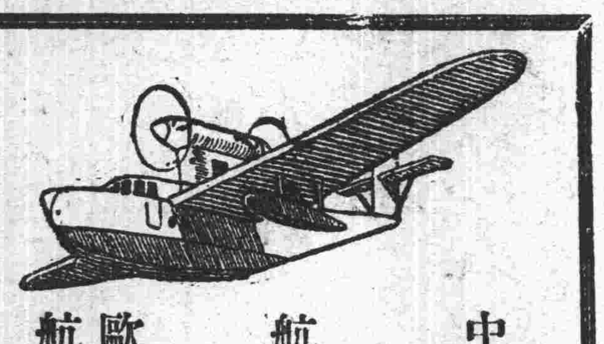

中國航空　上海漢口間：七小時到達　每日開行
上海北平間：星期二四六北上三五日南下　六小時可達
上海廣州間：星期二五南上星期四北下　八小時可達
漢口重慶間：星期一三五開行　七小時到達
重慶昆明間：星期二四由渝滇起飛
重慶成都間：星期一三五六開行　二小時到達
歐亞航空　上海蘭州間：星期三北上星期四南下
蘭州包頭間：星期四北上星期五南下
北平廣州間：星期二四對開
南京辦事處　中山路新街口　電話二一一四六

國華銀行儲蓄部

安全　便利
薪水到手存儲　安全免記慮
幾處行址代收付　更加靈便
無心中更沾利息
城南北各要道市口均有辦事處
行址　白下路大行宮中華路

新華信託儲蓄銀行

代客買賣　公債庫券
本行信託部代客買賣各種有價證券消息靈通辦理迅速並代收債券本息
行址城內大行宮　電話二三三六五

中國國貨銀行儲蓄部

創業　養老　教育　婚嫁　種種問題　惟儲蓄可以解決之
印有詳章　承索即奉
南京行址　新街口　水西門行口大街　黃埔路勵志社內

中央秘書處爲公祭先烈　廖仲愷先生啓事

査先烈廖仲愷先生靈櫬業於十八日運抵首都暫停置靈谷寺誌公堂茲經中央決定本月二十一日上午爲公祭之期其時間㈠中央委員八時至九時㈡中央軍校九時至十時㈢各機關代表十時至十一時㈣南京市黨部及各團體代表十一時至十二時除分別函知外特此通啓

公葬石青陽先生通告

已故中央執行委員前蒙藏委員會委員長石青陽先生奉中央常會決議准予公葬由行政院令飭四川省政府撥發葬費會同南京市政府在總理陵園附近擇地營葬茲經在南京市馬羣鎮陶家營擇定葬地定期於六月廿三日由滬移柩入京二十七日在第一公園烈士祠開會追悼二十八日上午七時啓靈十二時舉行公葬如荷致送輓章及紀念物品請先期寄交南京高樓門峨眉路八號治喪處爲荷

四川省政府　南京市政府　石青陽先生治喪處同啓

安徽省高等普通檢定考試委員會通告　第　號

査本省高等及普通檢定考試業經決定自六月二十日起至七月十二日止爲報名期間自七月二十日起開始舉行考試所有投考資格報名手續考試科目均詳載於考試須知凡有志應考者（不限籍貫）仰於報名期內前來本會報名處（安慶法院街科學館）索閱考試須知報名其在省會外者可向縣政府取閱考試須知及保證書報名表並得通信報名如函索考試須知保證書報名表者須附郵票五分特此通告

南京市政府社會局舉辦第一屆新生活集團結婚通告

本局爲推行新運提倡儉約起見特舉辦第一屆新生活集團結婚定於六月二十日開始登記七月十日登記截止七月二十日核准公佈八月十日下午三時假勵志社禮堂舉行婚禮凡本市市民願參加者須於登記期內向本局領取集團結婚辦法及申請書依式填就由男女結婚人隨帶登記費二十元親來本局登記特此通告

藍宗德律師受任凌榮記凌喬峯等法律顧問

嗣後如有侵害上開當事人財產信譽及其他一切法益者本律師當依法保障之特此通告
事務所八府塘二號　電話二一五四二

總理陵園游泳池開放啓事

本會游泳池定自本月二十日起開放游泳時間定爲每日上午九時至下午七時止星期一及例假之次日停止游泳詳細規則函索即寄
總理陵園管理委員會啓

宜興旅京同鄉會舉行常會啓事

茲定於六月二十三日下午二時在漢府街十六號陽羨邑館開第十二屆常會除另發通知外恐未週知特再通告務希諸同鄉准時參加爲荷

陸軍獨立第四十旅司令部啓事

本旅奉令改編爲陸軍第九十五師步兵第二八三旅以前所發獨立四十旅證章臂章官兵符號臂章軍用證明書差假證等自七月一日起一律作廢此啓

南京市特種建設公債基金保管委員會通告

南京市特種建設公債第十二次還本業經南京市財政局呈准市政府定於六月二十二日抽籤所有此項還本付息基金自二十四年一月一日起至六月三十日止共需洋二十萬零四千元已由財政局陸續如數撥足到會分存本會指定之本京中央中國交通江蘇中南市民六銀行凡持有此項中籤債票及本期到期息票者自本年六月三十日起於三年內得隨時向上列各銀行兌取本息特此通告

中國國民黨中央執行委員會考試委員會通告　第一號

査此次中央及各省市黨部工作同志從事司法工作考試展期至本月十九日以前經中央執行委員會通告各省市黨部査照在案現該項報名經已截止凡經審査合格之各同志除分別電知外各同志應於本月廿一日舉行前一日到中央黨部秘書處領取合格證書並於廿日以前（上午八時至十二時下午二時至五時）到考試院衛生處本會秘書處第二組文書股憑證領取入場證憑證入場應試特此通告

中國國民黨中央執行委員會考試委員會公告　中字第二號

爲公告事査中央及各省市黨部工作人員從事司法工作考試現定於六月二十一日開始舉行茲將應考人應行遵知事項臚列於左仰各遵照㈠試場地點　試院路考試院考場㈡考試日期　第一試於六月二十一日起至六月二十二日止第二試於六月二十三日起至六月二十四日止㈢點名時間　每日上午六時三十分前下午一時三十分前齊集考場大門外聽候點名㈣點名次序　照點名牌依次唱點每牌三十八人應考人須於點名前各自認明牌上本人姓名依序立候不可遠離㈤考試日程

第一試

日期／科目	司法官考試	承審員考試	書記官考試	監獄官考試
六月二十一日　上午七時半至十一時半	國黨義	國黨義	國黨義	國黨義
六月二十一日　下午二時半至四時半	中國歷史及地理	中國歷史及地理	中國歷史及地理	中國歷史及地理
六月二十二日　上午七時半至十一時半	憲法　法院組織法	憲法　法院組織法	憲法	憲法
六月二十二日　下午	休息	休息	休息	休息

第二試

日期／科目	司法官考試	承審員考試	書記官考試	監獄官考試
六月二十三日　上午七時半至十一時半	民法　商事法規	民法　商事法規	民法概要	監獄學
六月二十三日　下午二時半至四時半	刑法	刑法	刑法概要	監獄法規
六月二十四日　上午七時半至十一時半	民事訴訟法	民事訴訟法　刑事訴訟法	民事訴訟概要　刑事訴訟概要	監獄衛生
六月二十四日　下午二時半至四時半	刑事訴訟法	設案擬判	法院組織法	刑事政策

㈥其他事項㈠點名牌準於二十日分布考場大門外東西兩廊各應考人務於考試前親自看明本人姓名在某牌上㈡除試場規則規定攜帶之筆墨文具外所攜其他物件均須於點名前向存物處寄存

中華民國二十四年六月　日　委員長居正

中平事務所　路式導律師　蔣信昭會計師　代表益利汽水公司爲渴樂斯鮮橘汁發現僞造冒牌事緊要通告

茲據益利汽水公司聲稱本公司發行之渴樂斯鮮橘汁（KRUSH ORANGE SQUASH）前爲防止仿冒慎重衛生起見特用自己發明特別形狀之渴樂斯式環圈橘瓣形玻瓶裝置（附圖）橘汁既衛生可口裝璜更新奇美觀實爲鮮橘汁中最精良出品近世無其匹早已有口皆碑並蒙實業部商標局准予將渴樂斯商標名稱裝璜顏色及玻瓶式樣全部審定註册頒給執照取得專用權在案乃近有不肖奸徒利慾薰心竟敢秘密僞造同樣玻瓶裝置雜牌汁水在本外埠混售意圖影戲冒混欺騙公衆不獨妨害本公司營業且與衛生有關殊堪痛恨除已搜集證據依法嚴究外惟恐各界不察中其奸計即請一代爲登報通告各同業商嚴密注意幸勿受愚代爲販賣上項冒牌劣貨否則僞造商標販賣陳列均屬觸犯刑法一經查明即當依法嚴究等情前來據此除另行依法進行外特此代爲通告即希公鑒

事務所　愛多亞路一四七號中匯大樓三〇六號　電話八〇四六三

益利汽水公司　天津路三十三號　電話一九七六三一四

南京經理處廣順昌號　洪武路二百八十七號　電話二一三四六

中央秘書處通告 司法考試人員

准應甲種司法官考試者爲

黃公望 陳嗣哲 方理琴 康玉書 賴德三 郭宗禮 吳德城 馬元超 李華庭 蔣慰祖 張志寰 朱愛八 徐興 等二百二十八人

邵華棠 李祿 劉傑材 馬鎮燕 彭年鶴 呂實光 宋輝碩 黃敦漢 馮嵩 張存讓 吳復初 朱戩春 王龍蟠

陳盛珊 李家園 王楣 范承樞 劉世安 范芝平 邢遵沂 丁書恪 周漢彬 梅鴻荃 陳光廣 季春培

鄧秉爲 常金鑌 韓肅檢 徐建猷 倪繼文 郭培瀛 張潔卿 王書新 謝靜遠 楊蘊純 張潤民 朱曦

尤致平 馬維騏 梁炳周 張汝鏞 王毅 鄒汝孃 劉傳浩 劉覺易 鍾印民 邵作章 杜民 黃炎

龔叔英 蔡鏡潭 劉毓璋 徐日彰 楊鑫 楊緒田 元不英 陶含祥 李忍培 文浩庵 胡日華

許奇伯 黃振亞 陳其新 李毓慶 趙子悉 文必第 常斌魁 蔡巽安 王惜凡 劉夢庚 吳建之 戚爵臣 姚雲搏 余秀芳

唐乃忻 唐炳麟 張炎 楊作芝 楊蔭衡 李仁燧 劉定巢 鄒昌熾 閻炳徽 彭吉翊 戴正本 馮一先 盧重民 朱扶九

張伯侯 羅霖 王本謨 溫川玥 方應裕 王新山 朱瑞 饒百民 劉駿 潘士珽 朱國達 朱承勛 羅沛華 曹登滋 陳實榜 陳理全 鄔原臣 甲改

曲會庭 黃佩華 董桀齡 殷守緒 蔣善初 干士駿 孔繁鼎 韓光華 周小溪 馮仲歐 馬乃南 金紹倫 金輅 程恩潞 宋玉風 李邦傑 劉延福 乙書一 黃亞強 等五人

張學義 蔣趾陽 林世澤 吳有積 胡松叔 龐治章 馬紀五 楊家瑞 楊黨和 王恭遜 陸鴻儒 洪添鍾 吳顯仁 吳啓華 曹彤勛 李仁沛 張文第 吳宗沂

徐星 林景 安 林學 李 艾季 呂宗 周 曹崑 邱 范長 褚光 潘心 潘賓 李錦 顧宏 劉玉 陳 [illegible]

[illegible]

曾毅夫 鄒光表 劉重慶 徐秩惠 徐春民 華子壽 杲海漢 莫子敬 蕭春千 唐佑華 任積模 劉維沂 陸讓庵 趙錫會 楊國檪 孫式斌 吳鏡昭 馮溥仁

彭湛園 丁承網 荘鏡非 景豫 倪士後 陳品 沈放卿 胡子霖 章文 周斌 黃國瑞 蔣貴麟 馬凌龍 高霄 陳大鵬 萬謙 汪紓如 趙治 等

李志偉 吳春彬 張毅陽 曾聲 王競君 李永華 金華昌 朱企國 章積民 田厚 李二白 劉少榮 李東昇 周景奭 劉仁波 十三人 劉應循 狄志潔

案查本會舉辦中央及各省市黨部工作人員從事司法工作考試、據各地黨部保送應考人員、業經分別審查完竣、將合格人員暨須補繳證件人員名單、開列於後、計

准予應乙種承審員考試者爲

鄒寒君 汪家幹 李彭五 宋備萃 姚瘦紱 梁炳之 李聘秀 張子浚 王叔元 楊淑邦 吳玉文 陳萬城 程進鐸 金維宗

凌震寰 王經表 傅延臣 王延文 賀植新 張震寅 程持中 彭一留 王致雲 葉漢 顧紀常 林廷柯 何福雄 祝慕韓 柏錦城 林天予 陳特向(原甲改)

黃長端 楊敬時 盛叔醌 魏道性 程振瀛 周高烈 汪士藻 程振華 唐廉泉 蕭鞏叔

准應乙種書記官考試者爲

李烈 王秉權 (一)劉書延 李邦玉 宋恩 等二十三人

准應乙種監獄官考試者爲

應試又經審查准予免除第一試者爲

[illegible]毅(學歷證書補繳後得考書記官) 高天摩 高丙生(學歷證件) 顧哲民 李桂藩 黎鎮德 劉傑材 姚集周 蔡國揚 徐漢光 鄔光皓

以上合格人員、希即向本處領取審查合格證書、憑證前往考試院衛生處內考試委員會秘書處第二組換發入場證、

(一)須補繳證件者爲

楊蔭衡 黃敦漢 何成甫 袁庸存 張國權 黃石生 王家楣 龔叔英 周宏迹 徐秩民 杲春漢 等七人 杜熙 陳乃燕 周旋冠 楊磊民 吳福祖 (黨證)陳葆樑 符德懋 韓克敷

(證明名字不符原因證件)等十八人

廉曙 胡子需 李紫泥 路孝綱 薛仲春 張佈 文國榮 閻生元 章仁純等十五人、以上須補證件人員、務希即日向本處繳齊、以憑核辦爲要

(二)須補黨證相片四張學歷證件任用書者

中央秘書處

川軍連克慶興北川大川

蕭賀殘匪竄鄂西湘軍仍嚴密搜剿

進犯宣恩之匪被擊斃三千餘人

▲中央社重慶十九日電　睢水關十八日電、我軍分向孟子樹媒開鋪沿河搜剿、因北川河流甚急、無渡河材料、我以機炮猛力射擊、匪約數百人向關平鎮方面竄去、北川城內外街房被匪焚燒將盡。

▲中央社成都十九日電　軍息、(一)二十軍夏旅十八日晨十時攻克慶興城、四十五軍周部同時到達、刻正向懋功方面追擊中、(二)王纘緒十七日晨派兵一部向孟子樹媒閣鋪沿河搜剿、匪向開平鎮退去、彭陳兩旅佔領北川城、(三)大川場之匪、向馬桑壩撤退、(四)五軍已派部佔領大川。

▲中央社成都十九日電　衛立煌十八日乘機抵蓉、十九日晨赴行轅謁蔣委員長報告防務。

▲長沙十九日電　章師長亮基昨電省、略稱盤據龍山邊界冗迪湖津溪一帶小股匪部、連日經我何友松徐旨乾等旅協同陳師長渠珍部、向匪夾攻、匪初猶利用地形頑抗、幸我將士用命、與匪肉搏數次、斃匪百餘、奪獲僞軍用品無數、殘匪狼狽向印江界潰退、我正搜索邁進中。

▲長沙十九日電　沅陵電稱、蕭賀股匪經我大軍圍剿遠竄鄂西、其盤據七仙界方筠山一帶亦匪殘部、經我杜道周旅及王寶華劉建文各團會師進剿、俘斬各百餘、匪部驚潰、紛向松竹山馬蹄鋪潰退、我軍當將七仙界方筠山等要隘完全佔領、刻正嚴密搜剿中。

▲長沙十九日電　岳陽電稱、徐匪彥剛部、經我羅司令樹甲督率所部痛剿後、損失過半、現已遠竄鄂境、黃龍峯秋池以北一帶深山、形同流寇、其竄踞車水洞土坡頭等處殘匪、連日經我李周等部分頭搜剿、斬獲甚多、餘匪狼狽向天井山潰退。

▲中央社長沙十八日電　陶廣十七日電省、略稱盤據桑城附近驪畜子梅大溪一帶之匪、搆築工事、連日經我鍾旅朱張兩團、由塔臥宮壩向匪夾攻、匪紛向鑊口高家坪潰竄、我軍乘勝追擊、俘斬各百餘人、並將匪工事搗毀、刻正搜索邁進中、又保靖電稱、盤據龍山東大龍坪東街一帶匪部、經我朱周兩旅長所部、包圍痛剿、激戰數次、斃匪甚多、傷匪無數、匪勢不支、向西灣鋪張家坪潰竄、現我軍正聯絡向匪追擊、毋任漏網。

軍息、賀蕭等匪、於(九日)(十日)兩日、進犯宣恩、攻圍調堡線、被徐源泉所部之徐繼武旅擊斃[illegible]四十一師張振漢部、及四十八師之黃新[illegible]向沙刀溝等處潰散、據俘匪供稱、此役僞[illegible]

[illegible]關及左側橋頭坪乾子山進攻、大川之匪向馬桑壩潰退、我軍已將大川佔領、並將大川場。

國府明令發表

宋哲元另有任用

派秦德純代察省主席

國民政府昨(十九)日明令、察哈爾省政府委員兼主席宋哲元另有任用、宋哲元應免本兼各職、此令、[illegible]派秦德純代理察哈爾省政府主席、此令。

蔣委員長電賀苗培成

▲中央社南昌十九日電　[illegible]

冀監使將出巡

▲中央社北平十九日電　[illegible]五日內出巡各縣、觀察[illegible]

中政會

昨例會討論各案

在京中委均出席

中央政治會議於昨(十九)日上午八時、開第四[illegible]次會議、出席委員汪[illegible]、于右任、孔祥熙、[illegible]蔡元培、褚民誼、[illegible]王陸一、張道藩、段[illegible]、唐有壬、曾[illegible]、黃慕松、陳[illegible]、朱霽青、傅[illegible]、陳之碩、[illegible]各部會長官[illegible]餘人、由汪[illegible]主席、討論要案、至下午一時方散會。

駐美意使訪國務院

商討中日問題

施使亦與國務院及意使商談

美當局方審慎考慮外交舉動

▲中央社華盛頓十八日哈瓦斯電　意使羅索曾往國務院有所接洽、一般人相信羅氏此行係就中日問題探詢美政府態度、事後據宣稱、此舉係彼個人所決定、此外中國公使施肇基本日亦曾往國務院有所商談。

▲中央社華盛頓十八日路透電　國務卿赫爾今日在此聲稱、現尚未接到關於中日時局可許批評之新消息云、聞東京南京與倫敦傳來之各種消息、現使國務院在考慮外交上應有舉動時、愈爲審慎、今日中國施公使與意大使會商時局。

蔣委長嘉獎

閩剿匪有功軍官

▲中央社福州十九日電　閩省部隊剿匪各有成績、司令官王敬久、師長宋希濂、盧興榮、史宏烈等、均經蔣委員長各予記功一次、各部隊官兵亦經蔣委員長獎洋鼓勵。

岡田垣內由滬來京

▲中央社上海十九日電　岡田偕垣內十九日晨八時乘特快車入京。

冀捐稅監理會今日遷平

▲中央社天津十九日電　冀捐稅監理委員會、卷宗什物十九日全部裝車、定二十日晨附掛平浦車運平、在平辦公處已覓定於公安街。

蘇合作討論會昨日閉幕

▲中央社鎮江十九日電　蘇全省合作事業討論會、十九日第三日、上午由唐啓宇講合作實際問題、及侯厚培代表趙財政廳長訓話、下午由侯主持、討論關于合作業務方案與問題、議決考查各縣實際情形、分別辦理某種農產品或特產品運銷合作社、及各縣設立合作運銷實施區等、關于合作社業務兼營問題、議決合作社規模小而業務有季節與聯帶者、以兼營爲原則、合作社規模大、如特種儲藏產銷等、以單營爲原則、但均應有中心業務等要案十餘件、六時休會、廿日上午由民教兩廳長訓話、下午由李吉辰主持、討論合作教育問題後、即舉行閉幕禮。

孫院長返京

立法院長孫科昨(十九)晨由滬乘夜車返京、當即出席中政會議。

陶尚銘出席警察訓練班訓話

▲中央社北平十九日電　陶尚銘十九日晨赴警察教練所出席灤榆區警察訓練班訓話、擬廿五日爲其太夫人祝嘏後返唐山、主持灤榆區各縣夏防會議。

邵元冲自敦煌東返

▲中央社蘭州十八日電　邵元冲在嘉峪關外視察完畢、已離敦煌東返、十五日過安西、十六日抵酒泉、計程十八日可至張掖、約週內返蘭州。

黃郛鼻疾未痊

將返莫干山休養

王克敏週內北上主持政務

▲中央社上海十九日電　黃郛、王克敏、十九日晨在眞茹下車、即返祁齊路黃氏私邸、據黃氏左右談、黃臂鼻疾均未全愈、在滬繼續就醫、並檢驗身體、俟天氣炎熱後、即赴莫干山休養、又息、王克敏在滬料理私事後、即北上就代平政會委員長職。

▲中央社北平十九日電　政息、黃郛因病尚未全愈、決即返莫干山休養、王克敏週內由滬北返主持政務。

德國法學院年會

邀請覃振參加

德國法學學院爲國際間著名之法學研究機關、該學院現定於本月二十六日至二十九日、在門興開第二次年會、頃特函請我國司法院副院長覃振、前往參加、並請覃氏對於該院即將按期出版、專述國外法律之特刊、予以撰著、聞覃氏因該年會開會在即、距歐遙遠、時間過促、將不前往出席、茲將該學院致覃氏原函詳文、探誌於下、

中華民國司法院副院長覃振先生閣下、敬啓者、奉五月六日來書敬悉一是、閣下對於敝學院已極熟稔、深爲欣幸、敝學院將於六月二十六日至二十九日在門興開第二次年會、特此修函奉聞、雖知閣下未必決定跋涉長途、參與斯會、然仍未願失此時機、秉承敝學院院長之意、竭誠邀請閣下赴會、如蒙光臨、毋任歡忭、並當將敝學院之目標及工作標準、躬親奉告、敝學院擬按期發行特刊、專述國外法律、此事前已奉聞、現經各界熱烈贊助、已決定於本年七月及十月間出版、敝學院對於閣下表示願意合作之盛情、謹此拜受、如能在此短促時期中、賜以鴻文、不勝感荷之至、如閣下對於敝學院詳細報告、發生興趣、敝學院極願呈閱、但亦希望該報告能在貴國任何雜誌中佈露、閣下與敝學院之關係、深願從此更爲堅固密切、敬頌勛祺、德國法學學院。

黔高法院

改革積弊

▲中央社貴陽十八日電　本省高等法院院長漆璜、積極改革司法積弊、各界對之頗有好評、漆因法院破壞、日昨特邀請綏署顧問王[illegible]祀、同省府吳主任忠信、到該院參觀。

孔德成將來京

▲中央社濟南十九日電　孔子奉祀官孔德成、擬來濟謁韓、及教育廳長何思源、並將赴京一行。

海圻海琛兩艦

駛入香港內海

陳濟棠擬改組艦隊

粵政會將電京報告

▲本社十九日上海專電　港電、政務會十八日例會、對處置兩艦決議、將異動經過電京報告、惟據另息、兩艦決定今晨進港補充燃料糧食、陳濟棠擬改組艦隊部、以張之英、李慶文、升正副司令、裁軍衡輪機秘書三處、肇和水兵解散、改作練習艦、委方念祖爲艦長、陳祖達爲福游艦長、海校長由李慶文兼。

▲中央社香港十九日電　海圻海琛十九日晨九時由長洲海面啓碇來港、駛經鯉魚門入口、海圻先行、海琛隨後、本港海軍派一小輪前導、十一時半駛內港海、寄碇油麻地面。

▲中央社香港十九日路透電　海琛海圻兩艦昨夜仍泊于香港領海之外、海警聲稱彼等不注意此事、不擬加以干涉云。

劉俊儒談離粵理由

▲本社十九日香港專電　兩艦今日一時入港、英海軍鳴砲致敬、海圻代艦長唐靜海、偕大副劉俊儒、拜會英海軍司令薩代嗣、薩即回拜、劉談離粵理由、(一)粵以陸軍人材張之英任司令、不能指導訓練、(二)三艦令常駐珠江、不准出海訓練、記者見陳浩仍在艦、詢有何意見、陳答無話可談、余漢謀今晨返防。

港海軍界派輪照料

▲中央社香港十九日電　海圻海琛十九日午駛入港海下碇、添購煤斤糧食、港海軍當局派第一二號小輪照料、二時一刻派員代表海軍司令登艦慰問、海圻代艦長唐靜海隨往答拜、據唐語記者、姜西園對此事在事前、並未與聞、陳浩仍任海琛艦長、肇和因機壞故未偕行、至謂駛出虎門時有外艦掩護、更全非事實。

國府命令

(一)行政院院長汪兆銘呈請任賀光鼎、崔幹成、楊培德、甘樹藩、徐峻峯、魏人鑑、楊雪珊、周淘瀧、陳華、方正、鄭壯懷、李伯勳、蔣智民、胡東、朱則鳴、周文斌、楊人溪、張光宇、彭華興、魯炳南、盧懷冀、唐楚望、鄭庭笈、裴邦彥、胡鐵鈞、李毅、董玉榮、彭戰存、韓應斌、喬九齡、葉啓心、賀詠風、劉照明、伍昌績、何義標、廖明、周墨香、朱煥章、沈金生、宋天修、汪澤、周凱、侯爾熾、楊春澤、陳化藩、傅葆亭、陳海洲、彭池、鄒煥業、盧培基、鄭級三、鄭繼泰、李鎮邦、和元勳、張正書、段佩滄、張杰、黃仙谷、汪法祖、曹振堂、馬鵬飛、劉贊先、楊新吾、郝寬、楊軒雲、楊福基、余有方、柯竹、徐繼達、王夢堯、湯烈文、胡壽芬、韓克澄、歐陽紀襄、詹劍峯、張瑞禎、張文龍、汪成鈞、杜源薰、王勝泌、熊飛、李次香、鍾韶、黃介超、段立人、胡元啓、夏敬賢、熊鎮瀾、楊振佐、李念勳、石清望、李其昶、范柳權、陳仲燁、段鍾祥、王敬忠、鄭煜南、陳溉、鄒耀光、李文開、王澤模、尹楨炎、程振鄂、何慕蕩、段執中、辛翊邦、左新中、宋一中、方耀劉、可、魏翺、鄧榮松、朱光墀、陳迪成、汪承釗、胡鑫、石克松、梁欽、譚人驥、劉治康、李智明、周紹錕、許俊卿、黃肯堂、馮先炯、王紹仁、湯友德、謝德輝、王奚愚、孫本福、譚其行、許志超、許向榮、彭亞、陶銘欽、彭靖黃、張振夏、李世杰、張渭、霍錦堂、韓梅村、劉世懋、高鵬、高吉人、卿珪、王作棟、顏受廷、雒士驥、徐熙、徐克讓等一百五十員、爲陸軍步兵少校、應照准、此令、(二)行政院院長汪兆銘呈據內政部呈請任命譚惕吾爲內政部編審、應照准、此令、(三)行政院院長汪兆銘呈據實業部部長陳公博呈稱、試署實業部青島商品檢驗局技正王承鈞、另候任用、請免本職、應照准、此令。

我國銀本位不應放棄乎

爲國人進一解

趙蘭坪

(一)導言

吾國經濟恐慌、日益嚴重、金融狀態、日益緊張以來、主張提倡國貨、排斥外貨、以救治經濟國難者、大有人在、夫希望全國人民、一律覺悟、一致排斥外貨、而用國貨、全國人民、覺能有此覺悟、具此決心、尙有何說。無如本國貨之品質、不及外國貨之精良。民國二十一年以來、吾國對外匯價、逐漸騰貴。最近銀價上升、吾國對外匯價又貴。外國貨物、得在吾國市場、廉價傾銷。外國貨物挾此價廉物美條件、以臨吾國市場、而欲希望全國人民、一律不購外物、其可得乎。提倡國貨、本屬國民之天責。但其有效方法、不在空談人心之覺悟、而在採行適宜之對策、積極言之、須使國貨之品質、既較外貨爲優、售價又較外貨爲廉。退一步言之、國貨之品質、雖與外國相等、但其售價、則較外貨爲廉。更退一步言之、國貨之品質、雖較外貨爲劣、但其售價、至少須較外貨爲廉。易言之、至少須使外貨之售價、高於國貨。今如放棄銀本位制、貶低對外匯價、而使外國貨物、在吾國市場之售價、騰貴一倍、提倡國貨、必可事半而功倍。較之今之空言提倡、難收實效者、相去不可以道里計矣。

最近馬寅初先生、在「我國銀本位應放棄乎抑應維持」一文中、似已放棄「希望全國人民、一律覺悟、服用國貨」之唯一對策、而向美國考察團、進一忠告。「希望美國顧全兩國向來之友誼、改變方針則幸甚」。竊以爲此種希望、亦等於零。美之購銀政策、決不因吾國人士之忠告、而改變也。(理由後詳)故於經濟恐慌、金融緊迫、稅收短絀之現狀之下、唯一有效對策、惟有斷然放棄銀本位制、貶低匯價。此乃去秋以來、作者一貫之主張。匯價貶低、進口貨之售價自高、國貨之銷路自廣、經濟恐慌、自然消滅。此其一也。最近金融恐慌之根本原因、亦在經濟恐慌。例如最近上海江南銀行與寧波實業之倒閉、莫不源於放款不能收回。而放款之不能收回、或因商店營業清淡、或因地產價格跌落。故如經濟恐慌消滅、金融即可自緊迫而入寬裕狀態。此其二也。一般產業、既能復蘇、國家稅收、自能增加。況以匯價貶低、金價自貴。海關金單位之價格、亦必騰貴。進口稅收、必然隨之而增加、國家經常歲入、必較現在爲多。此其三也。

(二)貶低匯價不能增加輸出乎

匯價貶低以後吾國輸出品中、除有獨占性者、例如桐油等外、其他輸出品、例如生絲、綢緞、紗花、棉布、煤茶等物、必較現在爲多。出口貨物總值、必較現在爲大。此其四也。關於此點、馬先生之見解、以爲未必定有把握。其理由如下、「至若以貨幣貶值政策、增加出口、在英美日本諸國、已有成效可觀、此在理論上、無可非議、但中國所出口者、非爲工業品、而爲絲茶桐油芝麻等品、此種物品、必須外國有需要、而後中國方能出口、際此世界恐慌正深之秋、外人是否需要此種物品、猶在不可知之數、如其需要不增、中國之出口、亦安望其能增加哉、操縱幣值之權在我、而需要之伸縮在人。我雖貶紙幣值、彼不增加需要、仍無濟於事也。故欲以貶低幣值增加出口、未必定有把握。」竊以爲此種見解、恰如馬先生所謂「在理論上無可非議」、而於事實上則不盡然。茲舉具體事實、以明其非、並證貶低匯價、確能增加輸出。

(一)六月三日朝報所載、本市絲業鉅子薛壽萱氏、於今年二月間、親赴歐美各國考察絲業近狀、最近特向本市絲業界、報告美國絲市現狀、與華絲受日絲侵軋、市場衰落情形、其原文中有云「……除非價廉物美、不足以引動買主之心、物美、則日本絲之絲身光潔、既如上述、華絲難與競爭、價廉、則吾國匯兌、毫無辦法……而日絲之所以價廉者、不外匯兌關係、日匯不過二十八元光景、低於吾國三分之一強、假使吾國匯率、亦祇三十元左右、則不難與其角逐於紐約市場、今以四十元之美匯、海外銀價、復因美國購銀政策、尚有上漲趨勢、銀價愈高、國際貿易之絲業、實無維持之可能也。」觀此報告、可知最近吾國生絲輸出之不振、純在匯價之高昂、據薛氏調查之結果、假如吾國匯率、亦祇三十元左右、不難與日絲角逐於紐約市場、若如作者之主張、對美匯價、貶低至美金二十元、(詳見拙著「中國經濟金融之根本自救方案」)生絲輸出、必可大增、國內絲業、亦可復興矣、餘如綢緞棉布紗花煤茶等物、亦同此理、可知貶低匯價、確能增加輸出也。

(二)民國十九二十年、世界各國、已入經濟恐慌時期。對外貿易莫不銳減。而吾輸出總值、並未減少。民國十九年、輸出總值一、三九四、一六六、三一九元。民國二十年、一、四一六、九六二、八六八元。考其原因、即在銀價下落、吾國對外匯價降低。但此部在各國輸出貿易、一律銳減之狀況之下、吾國輸出總值、例應減少。因銀價下落、吾國受匯價下落之惠、輸出總值、得未減少。此亦匯價下落、可以增加輸出之明證也。(未完)

秦德純今日返察

張北事件即解決

戰區特警四千人調保定

▲中央社北平十九日電　秦德純十九日上午十時廿四分由津來平、旋赴軍分會訪鮑文樾、報告在津商洽張北事件情形、定二十日晨返察、據秦談、張北事件可望就地和平解決、松井十八日未抵津、預料十九日晨可到達、余因事故先返察一行、津方情形將暫由廿九軍駐津辦事處長林叔言傳達一切云。

▲中央社天津十九日電　秦德純奉召於十九日晨七時許離津去平、轉返張垣、據悉察省張北事件、連日在津折衝、雙方始終確認作地方問題協商、不難和平解決。

▲中央社天津十九日電　駐平日軍二百餘名十九日晨十時半過津赴塘沽、日僑多人蒞老站歡送、又梅津司令十九日午離津去塘、對在塘集中之日軍瓜代歸國步隊訓話、該項日軍定午後四時乘明海丸返國。

▲中央社北平十九日電　日機一架十九日晨八時二十分及十時十五分兩度來平、盤旋數分鐘即飛去。

▲中央社北平十九日電　戰區特警前共編九千人、而換防時僅開入五千人、餘四千仍駐滄縣蔡村、現以省府遷治後、保陽防務重要、且第二師又奉命移動、決將該警調保、維持治安。

▲中央社北平十九日電　前日使館武官柴山兼四郎偕滿鐵職員熊埜御棠、十九日晨七時四十分乘歐亞二號機飛漢、日內即轉滬。

▲中央社天津十九日電　駐津德比義三國領事、十九日晨先後赴市府、回拜商震、各歡談十餘分鐘辭去。

財部嚴厲取締 偷運白銀出口

照危害民國緊急治罪法處刑科罰

財政部自上年十月十五日加徵銀出口稅並課平衡稅後、爲防止偷運銀幣銀類出口起見、規定國內運輸現銀辦法五項、凡在內地運輸銀幣在一千元以上、應向財政部請領護照、[illegible]業公會或商會保結、[illegible]規定出洋旅客、不准攜帶銀幣銀類、[illegible]由中國口岸之輪船、亦[illegible]北寧鐵路直達關外、旅[illegible]至天津旅客、每人攜帶[illegible]由天津以東各站赴天津[illegible]往走私、惟以中外銀價[illegible]、尚不足以杜奸商牟[illegible]或前往行使銀本位幣[illegible]、處以死刑、無期徒刑[illegible]經中央政治會議決議[illegible]

[illegible]儀式、到指導專員李次溫、委員陳惕廬、周達時暨各受訓人員、計八十人、行禮後由受訓人員[illegible]各縣區黨務工作、各[illegible]垂詢甚詳、直至六時[illegible]。

立院五委員會 審查國家總預算

主計處及財部派員列席 日內審竣提請院會審議

立法院法制、財政、經濟、外交、軍事五委員會、昨（十九）日下午二時、在院會議場開聯席會議、審查民國二十四年度國家普通歲入歲出總預算案[illegible]

榭樂和抵廈

▲中央社廈門十九日電　稅務司梅樂和昨抵廈、查此來係視察鼓浪嶼、及調查日艦砲擊私艦事、日內晉省。

同文書院 遊歷班到洛

▲中央社洛陽十九日電　同文書院豫陝遊歷班十八日晚抵洛、十九日遊龍門、定二十日晚赴陝。

平中央支行 將升爲分行

▲中央社北平十九日電　中央銀行近以平支行業務發展、擬昇爲分行、仍[illegible]襄丞爲經理、現開始籌備中。

暹考察團 謁吳鐵城

▲中央社上海十九日電　[illegible]

黔黨務訓練班 第二期開學

▲中央社貴陽十八日電　[illegible]

黔省府例會

▲中央社貴陽十八日電　[illegible]

經委會報告 水利公路進行情形

[illegible]預期明年夏季、全部竣[illegible]、綏遠民生渠前經派[illegible]測地形調查土壤、並[illegible]水文狀況、嗣經國聯[illegible]與模第阿前往實地察[illegible]經研討結果、以地勢[illegible]、水量不足、如實行[illegible]、殊違經濟原則、因[illegible]暫緩進行、四、甘肅[illegible]渠前經本會派設計測[illegible]前往辦理測量設計事[illegible]洮惠渠已經測竣定線、[illegible]各部工程設計完成、[illegible]工、本會復加派技術[illegible]、前往加緊測量涇惠[illegible]現亦在積極進行中、[illegible]夏雲亭渠、業經寧省[illegible]續施工、全部完成、於[illegible]十八日舉行放水典[illegible]本會並已派員前往察[illegible]六、黃河豫冀魯三省大堤緊急工程、經黃河水利委員會召集三省河務局會商辦法、呈會核定後、均於四月間分別按照興辦、其三省經辦之工程、由黃河水利委員會監督指導、據報均在積極進行、大汛期前可告完竣、七、培修金堤主辦進行、甚爲順利、六月底以前可期完竣、八、海河放淤工程、前經海河善後工程處辦理春汛放淤告一段落後、即將該處裁撤、由華北水利委員會接辦、所有本年伏汛放淤工程、經該會擬定計劃八項、呈會核定、均已於五月間分別興業經完竣、電由冀省府就近驗收、其餘各項工程、預計六月二十日以前、可以告竣、上游永定河春工經費、已由會照案撥發、工程由冀省府所屬之永定河河務局辦理、所有以上兩項工程、均經派員前往察勘、九、河北龍鳳河節制閘原爲永定河治本計劃之一部、由華北水利委員會經辦、已於四月間開工、現正積極進行、預計本年八月中可以完竣、十、吳淞江浚姬墩裁灣工程、由揚子江水利委員會經辦、已經招標並收買民地、六月一日開工、正在積極進行、十一、湖北江漢工程局經辦本屆歲修土石各工段經核定後、均已按照實施、據報至五月底止、已完成八十餘處、其餘均可於汛期前完成、又會同贛皖兩省辦理同仁隄、亦在趕辦中、其防汛事宜、亦經妥爲預籌、並先舉辦預備工程、以策安全、十二、湖北金水建閘工程、自前年五月設立金水建閘辦事處實施工程以來、至本年三月十日洩水閘工程全部工竣、四月二十八日舉行落成典禮、該辦事處即經撤消該閘管理事宜、交由江漢工程局接辦、茲爲便利水道交通計、尚擬添建船閘、現正在設計中、十三、河北崔興沽灌溉試驗場由華北水利委員會舉辦、於四月一日成立後、關於工程設施方面、已經完成、現對於灌溉試驗方面、各項工作、均在積極進行、十四、山東黃河與運河擬于聯絡溝道、以利水道運輸、該項工程、前經決定由會撥款辦理、已飭由黃河水利委員會與山東省政府合作進行、業經督促迅籌實施、不久即可興工、十五、導淮入海水道建築楊莊周門兩活動壩工程、經決定撥款由導淮委員會舉辦、已擬於月內招標興工、十六、各流域水利設計測量隊、已按照原定辦法、由各水利機關於三四月間陸續組織成立、出發分赴各地詳細測量、並設計灌溉航運等各項工程現在各該測量隊均在積極進行中、十七、全國水文測驗原有設施、未臻周密、前經本會決計劃予以補充後、現在黃河揚子江河各流域、暨華北各河道、均已飭發各水利機關按照規定設站地點、於四五月間陸續增設、現在進行中、十八、補測漳河衛河間之詳細地形、由華北水利委員會經辦、其經費由本會担任半數、由冀魯豫三省合任半數、自去年十月間組隊施測、現正在河北大名一帶衛河流域工作、預計需時兩年又兩個月、可以全部告竣、十九、黃河河口海岸測量、已經黃河水利委員會與海軍部海道測量局商定合作辦法、由海道局任測河口高潮以下之海岸、黃河水利委員會任測全部內陸地形、預計十個月完竣、已在準測量、自去年九月間分組兩隊開始工作、共計應測水準線三千八百餘公里、現已測竣二千餘公里、仍在進行中、二十五、鄂省江水道整理、前經揚子江水委會擬有計畫、惟因關係重大、須舉行臨時試驗、以資抉擇、現在該項臨時試驗辦法、已經擬定、正在籌備試驗、卅、永定河治本工程先舉辦官廳水庫以資攔洪、前經國聯專家奧模第阿等考察研討後、經飭由華北水利委員會參酌修正、現在先事鑽探水庫基址、已由該會於五月間派員前往實施、正在進行中、卅一、所有各處擬辦及已辦各工、如西北各省灌溉工程、冀魯豫三省黃河大隄緊急工程、培修金堤工程、及虹吸淤田工程、晉省汾河水利魯省小清河黃河與運河聯運工程、河海放淤工程、華北水利工程、豫省整理水道改良土壤事宜、贛省水利工程、吳淞江裁灣工程、暨鄂省水利堤工、均經先後派遣技術人員前往詳細察勘、分別研討督促進行、國聯專家奧模第柯等到華後、亦經派員偕同前赴各地察勘、幷與縝密研討、卅二、關於研究及編訂事項、亦在積極進行、現已完成或正在編訂中者、如審訂水利法機關、土地施測暫行標準、水利工程計劃編製辦法、水利工程名詞、水利設計準則、中國水道地形圖索引、黃河河工圖譜、二十二年全國雨量報告、及二十三年全國水利事業概況等、卅三、關於協助各方辦理有關水利之各項事業、如派員協助辦理豫省整理水道改良土壤事宜、分派技術人員協助担任贛省鄂省之公路測量、及代事委員長行營南城土木訓練班之訓練事宜、現尚在進行中、（未完）

蘭垣灣河堤 被黃水沖陷

▲中央社蘭州十九日電　黃河水連日增長、蘭垣北面灣河堤被沖陷三丈餘、刻在補修中。

日兵庫縣 教育考察團

今參觀滬市中心

▲中央社上海十九日電　日本兵庫縣所組之中國教育考察團一行十一人、經青島赴京杭後、十八日抵滬、十九日參觀東亞同文書院、定二十日參觀市中心區後、乘龍田丸返國。

青海全省舉行 剿赤宣傳會

▲中央社西寧十八日電　青海全省十八日舉行剿赤宣傳大會、省垣在小教場舉行、到各機關學校團體部隊及民衆萬餘人、九時開會、燕化棠主席、譚克敏、周煥生等相繼講演、末[illegible]

內部公布 訴願審核委會章程

主任委員由常次兼任

內政部訴願審核委員會章程、自上月制定後、即呈行政院審核、現已經政院批准、該會除正式公布外、將正式依章推行工作、茲採誌該章程主旨如下、（一）內部爲審核訴願案件設立訴願委員會、（二）該會委員名額定爲七人至十三人、由部長於高級職員中選派、（三）該會設主任委員一人、由常次兼任、指導會務、（四）主管署司收到訴願書及其他關係文件時、應速具意見、移付該會審核、（五）委員會收到前條移付文件時、應即召集會議、決定受理或不受理、（六）決定不受理之案件、應由該會移付主管署司、於三日內作成決定書、（七）決定受理之案件、應由主任委員指定委員審核、[illegible]決定書、（八）決定書稿、須由主任委員及審核委會簽名蓋章等。

政院兩審查會

行政院於昨（十九）日上午十時召開兩審查會、（一）審查修正頒給勛章條例施行細則案、內政外交教育等部、均派員出席、（二）審查警察教育規程案、內政教育等部派員出席、結果將提出下星期行政院會議討論。

何鍵令各廳 整理財政

▲中央社長沙十八日電　何鍵以湘省財政紊亂、破壞預算、反足以阻礙政治推進、特令各廳嚴切整理財政、確定預算、以維秩序。

糧站被焚

太平保險公司允賠二萬餘元

導淮入海工程處之東坎糧站、於三月十八日夜十二時被焚、事前曾在南京太平保險公司保險四萬二千元、經上海益中公證行之查勘、決定賠款二萬二千八百九十六元九角六分、昨（十九）日上午該工程處已遣人到京取款、該行經理語中央社記者、糧站存米二千一百三十六包、火起後、因管理員不知保險規則、竟未施救、以至延燒九天之久、故損失較大、敝公司爲顧念導淮工程關係民生至大、故允予照賠云。

陳立夫蔡元培等發起 組織民族改造社

研究民族病態設法改造 發表宣言主張婚姻統制

▲本社十九日上海專電　陳立夫、蔡元培、于右任、張學良、邵力子、潘公展、覃振、徐慶譽等、因中國整個民族生理行爲之萎靡衰頹、爲復興民族之障礙、特發起組織民族改造社、以研究民族病態、而謀改造方針、現正積極籌備、發表組織宣言、及改造方案、方案云所謂方案精神、不外政府集中全民族力量、謀全國之建設、務使達繁榮之鵠的、能否繁榮之先決問題、端視國家有無力量、及黃河有無根本救濟之方法、同時政府應逐漸開發北方、而吸回南遷之優秀民族、又宜運用科學方法、實施婚姻統制、凡體智健全之婚配、給予物質獎勵、體智低劣之生育、應予科學之預防、餘如食料、疾病、及其他挽救體智之方法、關係民族康健至鉅、皆應加以科學統制、務使整個民族達到智體均衡發展而後已。

財部稅務署召集 十省烟酒稅會議

今日在滬舉行會期兩日

▲中央社上海十九日電　財部稅務署召集十省烟酒稅會議、定廿日晨開幕、會期暫定兩日、各省烟酒稅局長業已抵滬者、有浙江趙錫恩、蘇盛昇頤、贛岩、贛唐參、豫梁達成、閩王光輝、魯傅正舜、皖荊虛心等多人。

★　★　★

南昌舉行 首次集團結婚

▲中央社南昌十九日電　南昌首屆集團結婚、十九日下午在市政會禮堂舉行、新夫婦六對、觀禮來賓數四人、由龔學遂證婚。

馮庸擬在蘭州 設毛織工廠

▲中央社蘭州十九日電　馮庸等一行、十八日由岷縣考察返蘭、馮擬在蘭設毛織工廠、以發展西北實業、馮定週內返平。

▽金市證券行情（本社十九日上海專電）

▲標金（金業交易所）單位元

七月標金上午開盤　七七六·七

又最高價　七七九·四

又最低價　七七五·五

又上午收盤　七七七·九

七月標金下午開盤

又最高價

又最低價

又下午收盤

▲證券（華商證券交易所）

前市

券別	期別	首盤開	次盤開
關稅	六月		[illegible]
又	七月		
編遣	六月	三六·一〇	三六·三五
又	七月	三五·九〇	三六·〇五
裁兵	六月	七〇·一〇	七〇·二〇
又	七月	六九·三五	六九·八〇
一九關	六月	三七·七五	三七·六五
又	七月	三七·〇五	三七·一〇
一九善	六月	四二·七〇	四二·七〇
又	七月	四二·三〇	四二·三五
二〇捲	六月	四五·二〇	四五·四〇
又	七月	四四·八〇	四四·八〇
二〇關	六月	四五·三〇	四五·三〇
又	七月	四五·一〇	四五·二〇
統稅	六月	四九·一〇	五〇·三五
又	七月	四九·九〇	五〇·〇五
鹽稅	六月	五一·一〇	五一·二〇
又	七月	五一·一〇	五〇·九五
金短	六月	七〇·三五	七〇·四〇
又	七月	六九·七〇	六八·三五
賑災	六月		
二二年關	六月	五三·三五	五三·四〇
又	七月	五三·三五	五三·一五
整六	六月	六三·二〇	六三·一〇
又	七月	六四·二五	六四·〇〇
償還 八厘公債	六月	九·一〇	九·一五
又	七月	九·四〇	九·三五
金長			
又			
二三年關	六月	六三·七五	六三·七五
又	七月	六三·一五	六三·八五

後市

券別	期別	首盤開	次盤開
關稅	六月		[illegible]
又	七月		
編遣	六月	三六·〇〇	三五·八五
又	七月	三五·六〇	三五·六〇
裁兵	六月	七〇·〇〇	七〇·〇〇
又	七月	六九·四五	六九·五五
一九關	六月	三七·九〇	
又	七月	三七·〇五	三七·二九
一九善	六月	四二·七〇	四二·八〇
又	七月	四二·三五	四二·三五
二〇捲	六月	四五·二五	四五·二五
又	七月	四四·九〇	四五·〇〇
二〇關	六月	四五·四〇	四五·二五
又	七月	四四·九〇	四四·八五
統稅	六月	五〇·一五	五〇·一〇
又	七月	四九·八〇	四九·九〇
鹽稅	六月	五一·一〇	五一·一〇
又	七月	五〇·九五	五〇·九〇
金短	六月	七〇·二五	七〇·三〇
又	七月	六九·三五	六九·四〇
賑災	六月		
二二年關	六月	五三·二五	五三·三〇
又	七月	五三·〇五	五三·〇〇
二三年關	六月	六三·四五	六三·三〇
又	七月	六二·七〇	六二·九〇
整六	六月	六三·一〇	六三·三五
又	七月	六三·九〇	六三·八五
償還	六月	九·一〇	九·三五
又	七月	九·二〇	九·三〇
金長	六月		
又	七月		

財政收支系統法（續）

附表三、稅課分類表

（甲）中央稅　一、關稅、1貨物進口稅、2貨物出口稅、3船舶噸稅、二、貨物出產稅、1鹽稅、2鑛產稅、3其他以法律規定之出產稅、三、貨物出廠稅、1捲菸稅、2火柴稅、3水泥稅、4棉紗稅、5麥粉稅、6其他以法律規定之出廠稅、四、貨物取締稅、1菸稅、2酒稅、3其他以法律規定之無益物品或奢侈物品取締稅、五、印花稅、六、特種營業行爲稅、1交易所證券及物品交易稅、2銀行兌換券發行稅、3其他以法律規定之特種營業行爲稅、七、特種營業收益稅、1交易所稅、2銀行收益稅、3其他以法律規定之特種營業收益稅、八、所得稅、九、遺產稅、十、由直隸於行政院之市分得之營業稅、十一、由市縣分得之土地稅。

（乙）省稅　一、營業稅、二、由縣市分得之土地稅、三、由縣市分得之房產稅、土地法施行後、併入土地改良物稅、四、由中央分給之所得稅、五、由中央分給之遺產稅。

（丙）直隸於行政院之市稅　一、土地稅、二、房產稅、土地法施行後併入土地改良物稅、三、營業稅、四、營業牌照稅、五、[illegible]稅、六、[illegible]、七、由中央分給之所得稅、八、由中央分給之遺產稅。

（丁）縣稅或隸屬於省之市稅　一、土地稅、二、房屋稅、土地法施行後併入土地改良物稅、三、營業牌照稅、四、使用牌照稅、五、行爲取締稅、六、由中央分給之所得稅、七、由中央分給之遺產稅、八、由省分給之營業稅。（完）

黔電政局派員 修通滇電線

▲中央社貴陽十八日電　此間電政管理局前奉行營電令傳修黔區電線、該局當派出工程隊長史遠琳、率工程員多人、於十五日出發架修貴陽至盤縣一段線路、以與滇線接通。

西漢公路現趕築 寶鷄漢中段

橋涵工程發包趕辦

全國經濟委員會公路處主持辦理之西安至漢中公路、除西安至寶鷄已可通車、將來尚需整理外、其寶鷄至漢中長約二百公里、曾由該路工務所劃成三段、分別進行、其第一段寶鷄至鳳縣、路基土石方工程、早經施工、截至五月底止、業已完成土石方六十餘萬公方、第二段鳳縣至留壩、其間九店梁及留鳳關等處越嶺改線工作、現已測量完竣、第三段留壩至漢中、前曾開工、因匪警停頓、現公路處爲早日完成計、已飭該路包商[illegible]大批工人前往、二段同時趕築、所有該路橋涵工程、亦正由公路處分別發包、積極趕辦云。

經委會派隊 協測各省公路

各省修築公路、由全國經濟委員會撥借基金、統籌規劃以來、所有路工進行、甚爲積極、江西省公路測量工作、前經蔣委員長電全國經濟委員會、先後派隊協測、成績甚優、比聞該會公路處、又奉令陸續組織協測各省公路、第一測量隊、已赴甘肅測量天水廣元路、第二隊赴湖北省測量穀城房縣路、第三四兩隊赴福建省測量坎市峯市及閩侯古田等路、正在分頭趕測、并聞經委會現又飭公路處組織第五[illegible]隊、[illegible]

南昌水電廠 八月興工

▲中央社南昌十九日電　水電廠工程事宜、經全部委託建設銀公司負責、經費已由該公司向滬銀行界籌有成數、前由宋子良在滬購買材料、宋定八月來省主持興工、廠址亦已開始征地。

北德公司新輪 桑霍斯脫將抵滬

▲中央社上海十九日電　航界息、德國北德公司新輪桑霍斯脫號、輪處女航、行駛遠東、廿五日可抵滬、屆時德領館將招待各界參觀、定廿七日駛橫濱、廿九日抵大阪、再返滬、下月初回歐。

廈青年旅行團 行抵青海

▲中央社西寧十八日電　廈門青年徒步旅行團、十七日晚抵此、十八日晨參加[illegible]宣傳大會、並由該團長[illegible]講演。

湘省府決議廢止 懲共暫行條例

▲長沙十九日來電　湘省府十八日常會主席兼保安司令何鍵提案、擬將湖南懲治共產黨暫行條例廢止、幷將湖南審理盜匪共黨案件暫行辦法、湖南各縣沒收共匪財產辦法、湖南自首共黨聯保監視辦法保留、援用可否、請公決、議決通過。

【時】【人】【行】【蹤】

▲孔祥熙　陳調元、楊德昭、唐生智、經亨頤、楊杰、於昨由京乘十一時夜車赴滬。

▲朱培德　中央社上海十九日電　朱培德十九日晨抵滬即返私邸、吳鐵城往訪晤談半小時。

▲劉建緒　中央社長沙十八日電　劉建緒定日內赴沅陵、就湘西綏靖職。

▲曾養甫　中央社長沙十八日電　曾養甫電告由黔抵辰州、督修公路。

▲徐桴　中央社福州十九日電　徐桴在滬公畢、十八日乘飛機返閩、即謁陳主席報告。

▲胡星伯　中央社貴陽十八日電　中央派胡星伯視察桂黔川民運、於本日抵筑、不日即往貴陽安順遵義桐梓等地視察後轉川工作。

▲路邦道　中央社貴陽十八日電　黔剿匪督察專員路邦道、奉蔣委員長電召、於今日下午由筑飛渝轉蓉、隨行者有軍委會參議數人。

全國各地愛閱本報諸君公鑒

本報爲　中央直轄最高黨報銷路遍及全國客歲爲謀各地讀者之訂閱便利起見會委託全國三等以上各郵局代辦訂閱事宜凡欲訂閱本報者均可就近向所在地郵局繳納報費本社一經接到通知立即發報一年以來從無貽誤茲恐各地讀者或未週知用特再行通告並附刊郵局登記執據於後尚希　特予注意爲幸

中華郵政代訂刊物登記執據　第一號

茲據南京地方中央日報刊物發行人程滄波遵章繳付登記費聲請將該刊物登記作爲郵局代訂刊物查與定章相符應予照准合行發給登記執據爲憑

蘇皖郵區郵務長屠家驊

中華民國二十三年五月十日

本報廣告課特別啓事

本報銷數日增廣告版須提前排印始不致延誤出版時間以後除論前廣告可隨到隨排外其餘各版廣告統於**每日下午六時截止收稿**凡六時以後送來之廣告須第三日始能見報特此聲明卽希公鑒爲幸

李奎龍遺失聲明

查李奎龍所有大華電影公司股款收據五張每張計明股款一千元共計五千元于六月十四日遺失除向該公司請補發新收據外所遺失之收據特聲明作廢此啓

中央助產學校爲遷移宮后山基地內墳墓通告

查宮后山公地一方（四圍誌有白石灰標記）已由南京市政府撥給本校爲建築產院之用茲以興工在卽所有基地內墳墓限于七月十五日以前遷出其逾限不遷者卽由本校代遷合葬除請南京市社會局佈告外特此通告

津浦鐵路召商承修黃河輪船通告

茲因黃河小輪已屆修理之期除木工部份外關於機器部份擬在本京召商承修如商廠有意承修者請向港務課接洽並索取應修該部份清單派員來浦檢驗估價此項估價單限於本年六月三十日以前寄交車港處收轉以便呈會審定特此通告

國立中央大學機械特別研究班招生

㈠名額　三十名㈡考資格　國立或立案私立大學工學院或獨立工學院畢業，年齡在二十八，國文英文數學在肄業期內每名每歲以下㈢報考日期七月一日至五日在南京本校報名七月六日檢查體格七月八日至十一日入學試驗七月十七日揭曉㈣試驗課目（甲）黨義（包括微積分及微分方程）（乙）機動學及機械設計原理或結構學（以上二門任擇其一）熱力工程應用力學工程材料（丙）口試㈤費用及津貼月給予津貼三百六十元所有學宿講義制服等費由各生照繳㈥修業期限爲一年半分爲四學期（函索招生簡章附郵票一分空函不覆）

中央助產學校招生廣告

㈠班次：本科三十名㈡資格：二十歲以上三十歲以下之未婚女子曾在初中畢業或高中肄業及高中畢業得有畢業證書或學校證明書者㈢手續：繳納畢業證書或證明文件及最近四寸半身照片二張報名費二元㈣報名地點：南京黃埔路衛生署一樓號㈤報名及考試日期：報名六月一日至二十八日考試七月二日餘載詳章函索卽寄

南京金陵大學附屬中學招生廣告

㈠招考高初中一上新生高初中一下及二年級上下插班生㈡填履歷保證志願各書繳修業或畢業證書隨交報名費二元二寸半身照片一張外埠得寄報名費通函報名㈢報名自六月十五起至七月三日止每日上午九時至十二時㈣試驗科目爲公民常識國文算學英文（初一上免試英文）㈤七月四五兩日上午八時起下午五時止在南京乾河沿本校考試錄取姓名於七月七日在本校揭曉㈥投考新生如入本校暑期補習班而成績及格者得免試入學暑校於六月廿四日起報名七月五六日註冊八日開課八月廿日結束章則另詳㈦函索章程附郵票五分

兜安氏補肺聖葯之護肺　猶兵士之衛國

兜安氏補肺聖藥專治咳嗽傷風喉痛哮喘以及一切病之屬於肺喉者奏效神速其保肺之功猶兵士之衛國能肅清病魔恢復康健凡患咳嗽傷風等症者應於初起時即服此藥不難一劑而愈否則如悞投不對症之葯以致病症加重日久不愈而釀成肺癆爲患甚矣**兜安氏止咳葯片**與**兜安氏補肺聖葯**功效相同惟一係葯水宜於家用一爲葯片便於旅客隨身攜帶二葯不同如是而已

各大葯房均有出售

上海四川路八九兜安氏西藥公司謹啟

索書券　附奉郵票二分請贈兜安氏彩畫健身寶鑑（內有中西八段錦）一冊寄至下列地址爲荷　姓名　地址

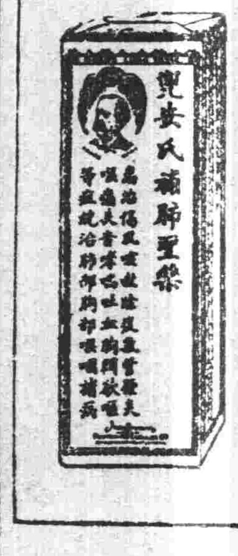

請閱！西北唯一大報

西京日報

△銷路突過壹萬份△
△廣告效力最大△

社址　西安五味什字公字六號

上海廣告接洽處　五馬路河南路東二十二號九福公商行四樓李峻山處

歡迎定閱　本報內容充實負着建築整個西北的使命每日出兩大張臨時增出各種週刊歡迎直接定戶

招登廣告　本報廣告，排列極求美術化，版面精良刊資克己，除刊本市廣告外歡迎津滬，各大商行，及各都市長期廣告，效力普遍大西北各省

徵求代銷　本報宣達黨政要聞極爲靈通現爲推廣業務提倡大衆閱報起見定有代銷規則凡經承銷本報者利益極厚

注意　外埠報費每月一元空函訂閱恕不答覆　承登廣告函詢卽復

解約申明並期條作廢

業主張葆誠承包人胡林柏因胡包築太平橋北五十一號樓房一棟于本年五月十一日雙方憑中簽立合同担任墊款建築後因木料急要款未到借去業主七月廿日期條一紙計大洋四百元正條上蓋有宏興皮鞋店舖章當交正隆厚木行購買木料現已月餘木料烏有無力承包自願解約任憑業主另行招包所有承包人胡林柏向業主張葆誠借去宏興皮鞋店期條自應作廢特此申明　業主張葆誠　承包人胡林柏同啓

東吳大學旅京同學公鑒

茲訂於六月二十一日（星期五）下午七時在中華路青年會舉行聚餐會卽席討論同學會一切事宜凡曾在上海中西書院蘇州博習書院東吳大學文理法律學院及各附屬中學畢業或肄業同學均歡迎參加務希準時蒞臨爲盼　南京東吳大學同學會籌委會史襄哉等謹啓

余致力國民革命，凡四十年，其目的在求中國之自由平等。積四十年之經驗，深知欲達到此目的，必須喚起民衆，及聯合世界上以平

英德海軍協定成立
雙方發表白皮書
德對英比率永久為百分之卅五
新局勢發現雙方得協議修改之

▲中央社倫敦十八日路透電　英德海軍協定之條款、詳載今日所發表之白皮書中、兩政府往來之文件、英德兩國、咸覺巳告成一佳事、但彼等之工作、並未引起法國多大之興奮、巴黎各報、咸大聲表示不滿、聞法政府致英政府關於該協定之牒文、將表示法國將有定更高造艦程序之意、同時英國不管部閣員艾登、將於星期五赴巴黎、與法政府會商海軍問題、與歐洲一般局勢、英德海軍協定最重要各點之一。

德對潛艇可與英平等

為英國許德國於潛艇一類、有權置與英相埒之噸位、惟德國除處非常之環境外、允於此類軍艦、不超過百分之四十五、若須超過、必須先行商諸英政府、謂此協定於未來海軍限制之舉、將有至重要之裨補、且以為可使世界各海軍國之協助、早於成立、德國佔英國海軍噸位總數百分之三十五之比率、乃永久之比率、不因他國建造軍艦而變動、惟遇現在國際勢力平衡有大反覆時、德國可邀英國重行攷量新局勢、如將來國際海軍局勢、有任何之局勢變動、則現所商定各類軍艦噸位之分配、可由兩政府協商修改之

德總代表極表示欣慰

德國總代表里賓特羅甫、對于英政府接受此項條件、表示欣慰時、謂此項協定、為永久的切實的、而將立即發生效力云、惟法國則大不謂然、辯論報謂、該協定巳使德國海軍、與法國處於均等地位、法國今不得不增造軍艦云、半官性之時報、謂德國允與倫敦單獨談判、至關於英國安全之二問題、即天空軍備與海上軍備、以圖借此分裂斯特萊薩之英法美三國協約。

法方認英巳鑄成大錯

法國一般輿情、咸以為英國之許德國重置等於英國海軍百分之三十五之海軍、實鑄一大錯、終必使其本國安全與世界和平、受嚴重之影響云、路透外交訪員聲稱、英德海軍協定中之條款最令倫敦注意者、厥為潛艇之一條、衆信英國海軍專家、現希望英國於此所予德國之讓步、可使德國不造飛機母艦。

英德海軍協定全文
由互換函件式發表

▲國民海通柏林十八日電　英德兩國海軍談話進行多時、現巳獲得完全同意、並巳簽訂海軍公約、此可視為限制軍備及和緩歐洲現時政治緊張局勢之第一實際步驟之實現、該約全文、巳於本日晚間、在倫敦柏林兩地、同時公佈、此項協定、係由德國特派全權大使里賓特羅甫將軍、與英外相賀爾爵士、用互換函件方式、予以證明、里氏復函、對英外相來文所列舉之下述各點、表示認可、（一）英國政府、接受德國建議規定德國艦隊之將來實力、應佔大英帝國海軍全部實力百分之三十五、英外相來函、並稱英政府認為此項建議、對於海軍軍備限制之前途、係屬極端重要之步驟、並深信現與德國締結之協定、可使世界所有海強、較易締成一種普通之海軍協定、至英德協定之本身、則可視為兩政府間永久有效與最後之協定、自現在起、即將發生效力。（二）英政府並對德國代表所發關於適用此次原則之宣言、表示同意、此項宣言、可以概括述之如次、

英國總噸數之統計
以條約規定為標準

（甲）三五對一〇〇、將為德英兩國間海軍實力之永久比例、德國海軍之總噸數、將來決不能超過大英帝國全部海軍總噸數百分之三十五、此項總噸數之統計、係照巳往各種條約所規定者為標準、設使將來無有條約限制、則以大英帝國各屬領之實際總噸數為標準。（乙）設使將來限制海軍軍備之任何普遍協定、並未含有決定相互海力之條款、德國將不堅持以上述比列、列入此種新協定之內、但德國應接受其他充分之担保、以維持此項噸數比例。（丙）德國在任何情形之下、均當保持此百分之三五之比例、但設使海軍軍備之普遍均勢、如巳往正常維持者、遭遇其他任何國家之特別海軍建造、而受劇烈擾亂時、德國政府得保留邀請英國政府共同研究此新局勢之權。

普遍海約成立以後
德尚可作任何修正

（丁）在限制海力方面、一制、每級軍艦噸位及砲徑、德政府贊成將軍艦分級限之最大限度、均應加以規

各級軍艦比例噸數

定、而每國保有之噸數、將照軍艦級類而分配、德國政府、因之在原則上、並於下述（巳）項保留之下、願將此百分之三五之比例噸數、分配於各級軍艦、萬一將來限制海軍軍備之普遍公約、有其他規定、德國並得根據此種普遍規定、對現有噸數比例、作任何修正、如無此種普遍公約之締結、德國政府亦有權在此比例限制以內、就一級或數級軍艦之噸數、酌予改正、但此種變動、仍須受英德兩國政府互相同意之束縛。（戊）設使且在其他重要海強、對巡洋艦與驅逐艦、認為一級時、德國雖極願此兩種軍艦分為兩級、亦可將此兩種軍艦併為一級。（巳）關於潛艇方面、德國有權保有與大英帝國各屬領潛艇總噸數相等之噸數、但不得超過大英帝國海軍總噸數百分之三五之比例、德國並應限制其潛艇噸數、至英國潛艇噸數百分之四十五為度、但設遇緊急事態發生、德國政府、可以保留超越此項比例之權、惟同意於事先提出與英政府作友誼之討論。

雖經規定仍可伸縮

（庚）因以百分之三五之比例噸數、分配於各級軍艦、在建造時、決難洽如其數、必須於某級或他級之間、稍留補償之自由、俾德國可以充分利用其噸數、此項補償、須依兩政府間之特別協定行事、且不得運用此種便宜相當的或永久的超出百分之三五之比例範圍。三、關於上述宣言之（丙）項、英政府業巳注意其保留、並認可該項所申明之權利、但雙方同意、如果兩國政府無其他相反之協定成立、則此三五對一〇〇之噸數比例、必須維持。

前述協定期垂永久
自即日起發生效力

德國大使里賓特洛甫、於復函結語稱、德國政府以為現與英政府訂立之協定、必可使世界所有海強間、易於締成普遍之協定、而德英協定之本身、則可視為永久有效與最後之協定、從現在起、即將發生效力云。

英海軍在北海優勢
又可維持若干時期

▲中央社倫敦十九日哈瓦斯電　國會人士、對英德兩國海軍協定、表示滿意、反對派以為此着、乃係以軍備完全平等權利、給予德國之先聲、大多數議員、亦引以為幸、以為英國海軍、在北海所佔優勢、可因此許保持至若干時期、英內閣亦因而在選舉策略上、得一良好口實、以為制勝之具、然則下院改選之期、亦且因而提早、實乃意中事也。

關于造艦程序談話
兩國代表不日舉行

▲中央社倫敦十九日哈瓦斯電　英德海軍協定成立後關於法國造艦程序、將由英法兩國代表舉行談話、以商定之、此項談話、將繼續至星期抄為、法國造艦程序、當七年內、依照百分之三十五比率完成之。

巴衆院批准
巴玻協定書

▲中央社巴拉圭京城十八日路透電　巴拉圭衆院、今日批准六月十五日在阿根廷京城所簽定之巴玻內訌協定書。

南外長葉夫的區
將與意首相會晤
聞葉氏此次與墨相晤談
可代表小協約整個意見

▲中央社羅馬十八日哈瓦斯電　南斯拉夫總理兼外長葉夫的區、不久將與意政府代表會晤、或即與首相墨索里尼會晤、墨索里尼、現巳離京、往羅瑪省休憩、或即在該地會晤葉夫的區、亦未可知、按葉氏原有於五月十九日在威尼斯會晤外次蘇維治之說、嗣因南國內政原因、葉氏不能脫身、遂作罷論、吾人所當注意者、即葉夫的區、將於本月底輪任小協約政治會議之主席、故渠將以小協約三國代表資格、聘問意國、而不僅代表南斯拉夫也。

英德協定成立後
法輿情頗為憤慨
各報責英國違背信諾
外長與俄使密切懇談

▲中央社巴黎十八日哈瓦斯電　關於倫敦英德兩國海軍談話之英國照會、昨日業由法政府答復、據聞內容大要如下。

法對英照會復文
內容提出四要點

（一）法國復文、申說海軍問題、若與全部軍備問題分離、殊屬不宜、（二）復文申說一月三日、英法兩國倫敦宣言書之目標、乃係在安全制度之範圍、全將一切軍備問題、通盤解決、（三）法國不得不根據德國造艦計劃之標準、（四）一旦蘇聯建造海軍、則德國擬如何對付、對於此層、亦要求加以說明

法政界認此協定
足防害天空公約

▲中央社巴黎十八日哈瓦斯電　法政界人士、以為英德海軍協定、足使天空公約之成立希望、感受影響、緣此際一般安全制度問題、並無進展、而遽自單獨訂立海軍協定、殊為不宜也。

艾登決赴法解釋
並商討一般局勢

▲國民海通巴黎十九日電　英國駐法大使克拉克爵士、昨晚以英德海軍協定全書、面交法總揆兼外長賴伐爾、並面告賴氏。英國專辦國聯事務大臣艾登氏、定本星期五、前來巴黎、與法政府討論海軍問題、及歐洲普遍局勢、賴伐爾對英國政府決派艾登來訪巴黎一層、表示歡迎、渠於英大使辭別以後、即與蘇聯駐法大使鮑泰奇亞、作長時間懇談、政界人士、對於英德海軍協定、尚守緘默、惟今晨法國各報、則一致刊載社評、對英國違背信諾、單獨與德國商訂協定一點、抨擊備至。

美參院白銀派議員
對政府仍表不滿
認財部未積極進行購銀政策
現集議強迫當局採用其計劃

▲中央社華盛頓十九日路透電　參院白銀派議員、現籌議以其政策、強施於當局之計劃、定今日集議辦法、並將向國會提出其建議、參議員麥克迦蘭聲稱、參院白銀派小組委員會、認財長摩根索近所發關於政府購銀政府之函、為極不美滿、一般與情、以為此函、表示財部現未有積極進行購銀政策之意云、按財長之函、認四月下旬、銀價驟漲至八角一分、非銀市對常供求之結果、但係有特殊關係者操縱所致、此種不健全的狀態與勢力之消滅、乃一種穩健的發展云。

▲中央社華盛頓十八日路透電　衆院州際商務小組會、投票決定將公用事業銀公司案中關於解散銀公司一條刪除、衆院與政府領袖、今日巳接到此項通知、當局現擬在衆院中造成充分之多數、俾衆院討論此條時、可恢復小組會所主張刪去之一條、惟觀察衆院氣象、政府此舉、能否成功、不無可疑。

△　△　△

食品

妙機公司飲食部　冷品應市　冰結漣　鮮桔水　冰水菓　各式刨冰　外賣冰結漣　大桶二元　小桶一元　隨喚隨送　不取送力　公司菜每客一元　經濟餐每客六角　中山東路新街口　電話二一〇八五

蔣復興第二支店　新闢飲冰室　●有冷皆備●無味不涼●　冰結漣　大桶二元　小桶一元　隨呼隨送　不取送力　地址太平路　電話二三六八九　總店下關大馬路中　第一支店二馬路中

冠生園　果子露上市　不攙糖精　沁心解渴　味分　桔子　甜橙　檸檬　蘋果　香蕉　玫瑰　支店楊公井國民戲院隔壁　分銷處各大食品商店均有代售

港粵滬著名　安樂園　糖菓餅乾　門市部性品　扁乃士牛奶餅照碼半價　門市部光東商店　太平路戶部街口　批發部美新商店　中山路同仁街口　南京總代理

房屋設計　磚瓦

宏業青瓦　實地堅固　特別廉價　電話三一四三八　二二七二一

啟新洋灰公司南京辦事處　馬牌塔牌水泥　敝公司現在南京設立辦事處發售　倘蒙賜顧無任歡迎　中山北路司法院對面　電話三一九五〇

下關良地出售　坐落挹江門外中山路南朝北計高地四畝兩旁塘地廿餘畝可以代填並購分買或承租均可接洽處下鼓樓中山路五十三號順和號內仇雲涵或下關二馬路通益精鹽公司內馬鳴魁

順裕號　漢陽機製頭等青瓦　益中興業瑪賽克磁磚　開灤火磚　上白水泥　鼓樓中山路　電話三一七五六

便宜地產出售　福星營造廠吳大廷啓　兼理繪圖建築　地址淮濟橋西二九一號電話二二四七轉

金陵房產建設社　自來水管　衛生器具　暖氣工程　消防設備　辦理房屋設計監工　地址中山東路二五二號　電話二二九八七

華豐建築事務所　專門設計繪圖及監工　[illegible]

中興營造公司　新建鋼骨水泥空心花磚美麗獨院住宅數處招租　茲有鼓樓大方巷廣東新村樓房十數坐及五台山村永慶巷四十六號 [illegible]

良產出售　茲有復成倉左近地約二十畝東臨秦淮河西距太平路甚近 [illegible]

店房出售　人因年老神疲生意不佳願將戶部街口太平路二四二號新式店房出售以清債務如合意者請接洽可也　唐文卿啓　茲啓者鄙三至

醫學　感謝良醫花柳專門高煥然先生　[illegible]

花柳專門　德醫袁精九特設戒烟專科　唱經樓西街　同濟診病所

濟生療養院免費門診啓事　本院素以服務社會救濟貧病為宗旨茲鑒於社會不景氣凡患病者咸感醫藥無資之苦故自即日起每日上午九時至下午五時到院普通門診者醫藥費概不取分文并為便利辦公人員起見特設夜診專治花柳號金診金免收藥費注射費減半住院普通房間每日大洋一元醫藥膳費均在內備有詳章函索即奉　地址龍王廟　電話二二八二五　附告　一備有大號人工太陽燈高週波電機如需電療者取費從廉

專門瘋木不仁　筋骨痠痛　半身不遂　國醫歐陽伯康　國府路十二號　門診八時至四時◎出診四時後

黃灼如診療所　主治外科專門～耳鼻咽喉～痔瘡特殊療法～花柳白濁～　診所國府路二一一號電話二三五四六號

蔡時椿　法國里昂大學醫學博士　主治內科外科婦孺科　診所中山路興業里廿五號（新街口）　電話二一七二七

眼科專門　醫師袁懷青專治一切眼病　（市政府西首邊）傳華醫院

敬送白濁除根藏方　專治五淋白濁不論新起久患依方配服莫不服後立愈神效驚人治愈之後永不復發生育照常敬懇上海法界喇格納路維爾蒙路一九四號餘慶莊代發函索即寄

白濁專門　本所專治新老白濁負責當日見效十日內斷根力求減輕病家負担醫藥費只取十元檢查白濁不取分文　三元巷輔雲診療所

敬送遺洩古方　▲並送靈藥　不取分文▲　專治遺精早洩失眠腦弱不育及一切新起久患之腎病靈驗驚人濟世以來治愈病家不可勝計事實證明各界信仰凡曾服中西各藥無效照方配服立見奇效患者索方請向上海法租界黃河路茄勒路口三號四川施積善堂函索即寄　施濟春謹啓

楊拯診所　專理兒科內科　附設花柳專療所　穩安戒烟部　備有顯微鏡及各種專科器械診斷力求正確治療合理　診所朱雀路南首電話二二二二九

天海醫院　戒煙專科　病房清潔寬敞　戒法妥穩優良　勿論新舊烟癮一切負責戒絕　院址：太平橋南　電話：二三〇九三

其他

首屈一指　命相課　經驗四十年　趙半仙　談言中別出心裁　寓門簾橋六號　批命之純熟　大江南北無出其右

都錦生絲織廠　最新出品　檀香絹扇　價廉物美　花樣新式　地址南京太平路門簾橋　電話二二二〇六號

榮祥球拍廠　六月一日起減價一月一律半價　地址成賢街一〇五號電話三一三〇五號

新舊汽車市場　中華汽車貿易行營業廣告　本行開設在糖坊橋三十三號本服務精神謀社會人士便利計專售新舊各種汽車並兼營修理車輛及附屬機件製造車身最近由滬運到新式道其牌別克牌小奧斯汀牌等汽車數輛因開幕伊始定價自當從廉如承各界賜顧無不克誠歡迎凡在本行購買及修理車輛負責保用保修六個月仰列雅意特此廣告

德泰樟木箱　原址洪武街拆修馬路遷移二郎廟三十九號照常營業

請吸紅金龍香烟　買一包　送一包　南洋烟草公司啓

裝訂書籍　裝訂各種圖書　舊書改裝如新　集成合記印刷裝訂社　大沙帽巷五十號　電話三一三四二

滇省建設廳籌修築鐵道公路

川滇粵滇兩線爲通江通海要道　公路計劃因限于財力未能擴展

[illegible]

鐵道

[illegible]州、以達剝隘與廣西百色相接、計一千二百餘公里、兩路在西南鐵道系統內、均占重要位置、惟通海鐵道、實有提前修築之必要、其重大理由二、（一）此線一成、可由剝隘藉珠江水運直達廣州、與桂滇三省互相連絡、川省亦可藉粵漢鐵路、輾轉滬通黔省緊相接壤、是故此路價值、直接可以通海、間接可以通江、比較之下、實有提前興築之必要也、（二）經濟上雲南天產豐富、欲獎勵開發、非運輸便利、使成本減廉不可、雲南雖有滇越鐵路、然主權操之外人、苛征留難、凡經過者、無不痛心疾首、裹足相戒、僅以大錫一項輸出論、每年約值國幣一千五百萬元、運費及過境稅外溢利權已屬不貲、其他凡百貨品、如山貨藥材煤鐵木材等、皆交通不便、直無輸出之可言、此線一成、而各[illegible]持辦理者也。

公路

查雲南內地公路、計分滇東滇西滇南滇北四幹道、積年與修、將見次第完成、至於其他幹道、以人力財力之限制、尚未着手、茲就其主要應修者、略舉數線如次、（一）西北公路、計其要者有麗阿段、由麗江經維西至阿墩子、計程五百六十五公里、（二）滇西公路、計有甲、騰連段、由騰衝經南甸盈江蓮山至緬甸交界、計一百二十八公里、乙、雲滾段、由雲縣經永鎮沿南丁河至滾弄、與緬甸相接、計程二百一十五公里、（三）滇西南公路、主要者爲思洛段、由思茅起、經普文車里佛海鎮越以達打洛、計程滇百五十二公里、（四）滇南公路、主要者爲蒙河段、蒙自經蠻耗南屏至河口止、計長二百一十五[illegible]交通大計所關、未便長此擱置、致貽大患、惟懇請中央主持撥款修築、其路工完成之遠近、純視中央補助之多寡以爲斷、假如期以三年完成、則每月應補助建築經費二十五萬五千元、滇省亦賈其餘勇、勉力從事、庶能滇按時課工、至滇由通黔公[illegible]理、俾能迅速完成、不致延誤、其完工之早遲、當視中央撥款多寡以爲斷、假定本年年底完工以七個月計算、每月應請撥款三十三萬元之譜、所擬是否有當、理合具文呈請鈞座、轉呈委座察核、批示祇遵、

黔省苗民調查

吳龍石麻白爲苗族五姓　紅苗花苗兩種孳殖較繁

（貴州通訊社航訊）關于貴州苗民之一般調查、本社特派記者、新近調查松桃、畢節、台拱各縣苗民狀況、頗有所得、特記之以餉讀者。

松桃苗民風俗

松地苗民皆紅苗、率以寨計、有與漢民分寨而居者、有自相毘連至數十寨者、所居多幽阻險隘之地、崇山深谷、自爲風氣、苗有五姓、而以吳、龍、石、麻、白爲最著、白近湖廣界、吳龍近四川界、石止銅仁松桃境內、近來族類已繁、姓氏亦雜、苗人尚未開化時、每數百長驅、燒刦村寨、或數十成羣、伏草擄掠、凡掠去男女、必多備財物以贖之、有對被擄者加以非刑、[illegible]用馬架木靴之類、殊慘酷、

紅苗服裝、五姓皆同、青布裹頭、衣尚青色、短僅蔽膝、男着褲、女着裙、裙多至數百褶、蹁躚迎風、常服惟青布、近則少壯婦多用淺藍色、亦名月藍、綰髻以簪、富者以銀絲作假髻、兩旁則以銀飾、形如雁翎、平常墮耳之環、大幾及肩、項束銀圈、多至七八隻、貧者所戴、則銀其外而銅其中、稚女亦然、女未嫁者、青布蒙首、以髮爲辮、綰於帕外、男女皆跣足、近頗仿漢制、開用鞋、其男之黠者、裝束全與漢民同、惟女不弓足而已、被用花斑甚短、女亦㛹紡織、所織斑布、精緻古雅、堅韌耐用、城市貿易、苗婦居多、與漢人相近者、其言語皆與漢民同、苗人飲食五穀悉具山種爲多、牲畜不宰殺、用棒擊斃、烤以火去其毛、再用鍋煮而食、遇病不服藥、端以祭巫爲事、　紅苗婚姻、間用媒妁、名曰牙郎、先議定財禮、將娶、由牙郎送禮物至女家、女家受之、名曰接財禮、至日、女家姨妹等送女歸男家。貧富均不用轎、但以傘罩新婦、步行至男家、不揖不拜、即登火舖、與新郎對坐、苗巫喃喃致祝、授以飯、男女對食、亦庶幾共牢遺意、間有新婦不願、奔回娘家者、　紅苗死陳尸於火舖、就其足豎二木竿、達于瓦、名升天、殮用棺、悲哭終月、親戚來弔、富者餉以牛酒、貧者酒米、死者所遺衣服裝像陳于庭、擊鑼鼓羣相歌舞、名調鼓、卜地、延苗巫擲雞子以定吉凶、謂之雞卦、亦有用木節、劈爲二片而卜者、名曰擲木卦、葬畢、以土堆墳其形長、　紅苗無祖龕、以碗櫃爲上、其祭之大者、擇曠坦地、延苗巫鼓歌、集親戚族姓於場、推牛宴樂、賀禮以最親者最重、餘以次而減、向以十一月爲年節、祭亦同、近均用正月與漢民無異矣。

畢節苗民狀況

畢節各屯伍、皆漢民居、不與苗民雜處、惟平定里八甕屯、苗多漢少、土目等亦謹厚知讀書、不似鄰縣狡悍、其種最繁、曰羅羅、曰龍家、曰羿子、曰苗子、曰宋家、曰蔡家、俗尚各異、分述如次、

羅羅　亦曰羅羅、亦稱羅鬼、有黑白二種、以黑爲貴、蘭州奢香舊部也、其人長身、深目、鈎鼻、黑面、白齒、男子薙髮留髯、以青布纏頭、短衣大領、袖長及膝、腰繫藍裙、行則披氈戴笠、大布纏足、躡草履、女子分髮爲二、亦用青布纏之、積髻如盤、銀作梅花以飾額、耳戴大環、垂至項、長衣大領、裙細摺無數、用布至三十餘幅、下垂至足無袴、多赤足或布襪草履、飲食用馬匙、盛菜以木碗、名曰補肚、酒、喜咂酒、土目不與其下爲婚、黑種不與白種爲婚、然而賢愚不等、而土目常虐使其下、以供爭訟婚葬之費、名曰扯手、然性忠樸、虐至死、恆不敢悖、婚姻自媒妁通言後、以雞卦爲定、雞卦吉、則藏其骨以爲徵、將嫁、議財禮、土目用金銀牛馬以爲聘、其下者納牛馬羊豕各若干頭以爲聘、女家則視聘資輕重、以爲資送、土目贈嫁、有僕馬至數十者、病不延醫、惟用鬼師、以牛羊豕雞禳之、將死、著衣長至膝、以蔴繩縛之、既死、殺羊取皮以覆尸、已用竹蓆裹之、以長木二橫合之若梯狀、置尸其上、男左女右、不葬而焚、將焚、族黨咸來、乃爲甕車、置尸及梯於其中、甕車之次、又有一架鬼師、披虎皮坐其上、作法念咒、謂之作戛、殺一豕令人負之、隨死者之子哭泣、繞甕車三匝、羣媳披袍、立於其旁而哭、朝暮行之、甕車行、會者千人、披甲胄馳馬、若戰門狀、騎前步後、甕車居其中、前次長筒之喇叭爲號、死者之子、騎馬隨行、又以馬備鞍韉而空之、謂之魂馬、令人負死者平日用器以行、將焚、戚黨咸執火以束、至則棄其餘炬于一處、相與攜手吹蘆笙、歌唱達旦、謂之跳腳、焚之日、鬼師祝告、推牛數十頭以祭、預擇地築土爲檯、高約二尺許、覆大釜於上、聚柴爲九層樓、舁尸其上、而側置之、男面南、女面北、乃舉火以焚、以麻布帳覆之、守三日乃去、焚後、其灰並不掩葬、今亦有用棺及不焚而葬、惟作戛及婚嫁、衣飾尚仍其舊云。

龍家　亦曰農家、或又曰儂家、言儂智高之后、其種有三、曰白儂、曰黑儂、曰狗耳儂、黑者婦女、以青布束髮、青布大領、着褲及短襖、履草履、男業多趕氈、白者婦女盤頭、用青綠布、白布短衣、藍布長裙、細摺多幅、狗耳者婦女辮髮作髻如耳狀、故名、窄袖長衫、白布爲裙、男子皆漢人衣服、婚姻之習頗異、春日立木於野、號曰鬼桿、男女相聚、旋躍其下、已而男攜所悅者以歸、女家以牛馬贖之、方通媒妁、納聘禮、聘用牛酒、嫁后三日、女仍回母家、與外人通姦、其父母不之禁也、其夫時亦向女家守之、有子后始同居、人死以杵擊臼和歌而哭、跳脚作戛、舁之幽巖外、人莫知之、秘不以示人也、每歲七月七日、祭其祖先於墓宅內、則用細竹木條蒿梗等、束而懸之於堂壁、謂爲所祀神云、言語半與猓羅同。

羿子　即唐之夷子、元之蟻子、也、土人謂之濮、其人短小精悍、鼠目猴聲、男薙髮、女飾髮以髻、男女衣皆尚白、常戴白毯笠、婚姻必娶姑女、無論貧富、咸以白金一兩四錢爲聘、俗好歌、多漢詔、有竹枝之遺、樸者事耕鑿、黠者爲盜竊、不通文字、刻木爲約、待妻父母、重於所生父母、歲暮宰豕祀神、祀畢、以佳釀及豚肩獻之妻父母、歲首婦歸事其父母、以蕎麥餱糧數升報之而已。

宋家　或謂中國之裔、周末爲楚滅、俘其民而放之南徼、遂流爲夷、宋稱宋家、蔡稱蔡家、宋即宋宜慰之后云、男子帽而長襟、女子笄而短襟、將嫁、男家往迎、女家率親屬打之、謂之奪親、新婚男女、燂湯以沐、三日而一日封而識之、狀若馬鬣、十八謂之須能、喪葬、蔬食飲水、二十[illegible]

蔡家　祖、男子今已漢化、婦女結髮爲髻、若角狀、以簪綰之、而覆以青布、耳垂大鐶、以青布爲衣褲、類黑龍家、裹腳。

土獠　一名濮夷、與白夷同俗、而不通婚、祀祖於其牀頂、曰與子孫相親、性樸力耕、男子裝飾無華、女子用青線雜髮中而束之、青布爲條、以括髮、加海巴其上爲飾。

縣屬苗子有數種、而以花苗最多、衣裳以花布爲之、領袖及裳皆繡五色、或以紅綠布爲緣、故曰花苗、其性樸實、力耕作、有名而無姓、不知甲子、惟知十二辰配肖、紀年日皆用之、星周之外、則渺不能知矣、恆以五月爲歲首、男子結髮作髻、以色線紮之、加梳於頂上、衣前短后長、無襟紐、洞其上而納首焉、褲及纏脛皆用麻布、女衣亦同、無裙、用桶裙、髮亦加梳、以海巴爲飾、性勤、善織廟、行坐不輟、盛食器用補肚、食用馬匙不用箸、性喜獵、蓄毒藥勁弩、以取野獸、曰安山、其藥用草烏頭野芋搗取汁、入蜈蚣蝎蛇諸毒物於中、以烟熏之、傳弩鏃中之者血出立斃、婚姻則自跳花始、春間擇平地爲廠、遇辰日或午日、男女無論近遠、皆易鮮衣盛裝而來、女則團聚在一處、中豎一桿、插冬青葉、男吹蘆笙、周圍旋繞、婆娑歌舞、女視所悅者、予以巾帶、男以己巾帶答之、謔浪笑歌、靡所不至、遂相攜野合於巖穴之間、乃通媒妁議聘、聘物用牛羊、生子后、始歸夫家、又有趕月之俗、凡苗女未許人、及已受聘而未歸夫家者、男子於月夜就其屋后、吹蘆笙及木葉、歌唱調之、女不知、則以石擊其房、其家遂擁女出、任其所歡會后、乃通媒、苗於諸夷中、胆最小、每見城市衣冠、輒駭走驚避、不敢犯法、而於上年跳梁負固、蹂躪數百餘里者、蓋漢奸土豪有以激之而已

台拱苗民一般

（一）娘頭田工、嫁女以田或土作嫁奩者、謂娘頭田或娘頭土、如女死而無子、須將田或土全還母家、其夫家不得異言（二）還娘頭、姑之長女對于舅氏、負有與其長子結婚之義務、俗稱爲還娘頭、如不與舅氏之長子結婚、另嫁他人、須賄舅氏以金錢、（俗稱吃外甥錢）以求其允許、因舅氏無子而另嫁者亦然（三）休賠、夫或妻之一造、欲行離婚、不必得雙方之同意、但對于對方酌給數十金或百金、對方當然聽從、故離婚雖多、而以離婚涉訟者甚少（四）捆親、苗俗論婚通媒后女家即擇吉以鴨一隻、酒一壺、送往婿家、並以白布帶繫於媒人之腰、謂之捆親、（五）轉房、兄死弟每娶兄嫂爲妻、惟弟死兄不能娶弟婦爲妻、間有娶者、人多恥之（六）割木、凡有金錢及其他買賣行爲、不立契約、用一圓形木條、長約八九寸、將雙方交涉事項、憑中證刻標識于其上、各執其一、以爲信守（七）子孫橋、苗俗或因浪于嗣、輒於溪溝山路搭木柱三根爲地橋、每年于陰曆二月初二日備雞酒祭之、謂之煖橋、如被人損壞或侵佔者、必力爭涉訟。

西北隨軺記（續）

—中央社西北通訊—

一般農民之納租狀況、約分三種、（一）全租、每年議定價若干、佃戶除按年繳納是項租價外、與田主無別項手續、地中生產盡歸佃戶、（二）穀租、佃戶於租地時、即與田主商議、決定每年納租穀若干、（有決定爲每年所納、均須小麥者、亦有依地產之穀類而變更者）佃戶於每年秋收後、即按數繳納、其他生產無論多寡、盡歸佃戶、三伙租、每年種禾鋤草、收穫施肥等費、盡歸佃戶、地內生產品、佃主佃戶均分、以上各納租手續、大抵以每年秋收後至廢歷年關前清還爲限、其每畝繳納租額之比較、如下表所示。

等別	每畝每年產品價值 最高度	最低度	租額
水地 上	一〇	六	三
中	八元	四元	七元
下	四	三	一
平原 上	八	四	一・五
中	六元	二元	二元
旱地 下	四	二	一
山腦地 上	五	一元	一・五元
下	三元	一元	一元

農產品之運銷　種類甚多、關於食類者、西寧人口十六萬餘、每年食糧產額、如不遇虫蝗冰雹旱潦、特殊災荒、各種雜糧約在西寧市斗四十五萬餘石以上、大約普通一人、每年所需食糧平均西寧市斗六斗之譜、則每年應行餘糧二百餘萬石、除供給駐軍食、約五千石以上、納地丁糧約二萬四千三百餘石外、尚可餘糧二百萬石左右、均由農民售於商販、再由商販轉運蘭垣銷售、次爲清油、係用油菜籽或胡蔴籽所榨成者也、此種清油、既可點燈、尤堪爲調食佳品、西北各地烹菜調麵、最喜用此、或與食鹽相等、西寧所產數量甚多、大抵除供本地所需外、亦多運往蘭州銷售、每年運出四千二百五十餘石、每担爲二百四十斤、每斤西寧市價二角左右、蘭州之價每斤約四角左右、可獲贏利一角以上、總計價值二一九二、〇〇〇餘元、亦爲西寧農民生利之一。 關於羊毛皮革、尤爲西寧出口貨物之大宗、銷售之地、遠及津、滬、漢口、陝西等地、茲據調查所得、列表如下、（每担合二百四十斤）。

名稱	每年產額	每担價格	合計
羔羊皮	二百九十餘担	二百餘元	七萬一千餘元
猞猁皮	一十二餘担	五百餘元	六千餘元
狐皮	一十四餘担	二百四十餘元	三千三百六十餘元
沙狐皮	二十二餘担	四百餘元	八千八百餘元
狼皮	二百一十餘担	四十餘元	八千四百餘元
黃鼠皮	五百餘担	二十餘元	一萬餘元
山羊皮			
老羊皮			
羊毛	一萬八千一百餘担		一千四百七十六萬
駝毛			九千六百餘元

上表以羊毛出口爲最多、駝毛僅羊毛十分之一、然出品不及寧夏精美、且產量亦不多、至皮革、此外手工業不甚發達、如栽絨有南川工廠、及省立第一職業學校附設工廠、金蠶、木業等、亦寥寥無幾、蓋此地純爲農業生產之社會、工業發展尚有待也。

西寧農業生產及運銷概況、既如上述、故市面貿易、幾亦以農業爲重心、西寧東關以外、皆爲銷售農具及農產品之商店、城內羊毛皮革及藥材之肆、亦比戶林立、其市面輸入之貨、以綢緞呢絨爲大宗、皆來自天津、四川、兩湖、兩江、年約一百一十萬〇四千七百餘元、次爲布匹、來自湖北及陝西三原、年約九十餘萬元、此外茶、辣子、棉花、蔴、各項紙張等雜貨、每年輸入爲數亦頗可觀、約有三百七十餘萬元、磁器爲飲食工具、西北各地皆感缺乏、而運輸最爲困難、大抵以來自天津最多、江西次之、西寧每年輸入約值二萬四千元。（未完）

屯溪綠茶產銷概況（四）

建設委員會經濟調查所調查

現在商茶因洋茶不喜着色、故藍靛一概禁用、滑灰粉則減至每百箱十包、上光之後、將所有製成之茶、歸併成堆、乘熱未散、裝入錫罐封固、每箱四十斤、罐外復裝木箱、木箱之外、復包以箬皮篾箱、用千金籐束縛、爲易爲辨別茶等起見、凡裝熙春珍眉者、以二根千金籐縛作十字形、針眉蕊眉以三根縛作工字形、蝦目抽芯珍眉以四根作井字形、以資識別、當補火裝箱時、須手脚快捷、否則易受潮濕。

每箱成本、視茶品高下不同、茲據屯溪茶商分會報告、民國二十二年各類箱茶成本估計如左。

珍眉	自五〇——七〇元
貢熙	自二〇——四〇元
珠茶	自四〇——七〇元
蕊眉	自一五——三〇元
針眉	自三〇——五〇元

每百箱中熙珍僅占二成、其餘八成概爲貢熙、以每箱平均言、大約三十元左右、至於茶號每季開支、因作茶多少不等、今以製茶三千箱計算、其各項開支概數如左。

別	數額
房租	六〇〇元
器具什物設備（備註）以後逐年可用	二、〇〇〇
職工薪金	二、五〇〇
篩工工資	二、〇〇〇
拾工工資	三、〇〇〇
揀工工資	一、二〇〇
柴炭	一、二〇〇
錫罐	二、五〇〇
板箱（備註）多製多用	一、五〇〇
篾箱	一、二二〇
運費	四、五〇〇
茶棧費用	三、〇〇〇
利息	二、〇〇〇
洋行運車費用	七、〇〇〇
伙食費	二、〇〇〇
雜支	一、〇〇〇
合計	三六、二二〇

以上開支計算、每箱製造費用以及運至上海出售爲止、約合十三元零、以二十二年毛茶價格每担平均五十元計、則每箱毛茶成本亦須二十五元、（每担以製茶二箱計）合開支運費每箱平均成本當在三十元左右、核與屯溪茶商公會估計報告、尚相符合、

蔣委員長通令各省

實施人民服役辦法

（南昌通信）蔣委員長爲人民服工役事、頃再通令各省、指示實施、極爲切要、原文云、查本委員長去歲在京所發之儉秘京電、令各省應自本年起、實行人民服役辦法、各該省政府亦多遵令擬具實施步驟、先後呈報行營、并經分別指示在案、查此事爲組織民衆、與促進建設之關健、無論如何必須於本年冬季起、逐年實行、著爲定例、不得間斷、迅已規定辦法之省份、應即準時切實辦理、其尚未擬具辦法呈復之省份、應即妥擬呈報本行營核定、屆時一體施行、惟此事屬創行新制、爲使人民咸明其意義起見、應將規定辦法正式發表、轉飭各縣、布告所屬人民、咸使知曉、並於本年秋收後、全省舉行擴大宣傳、俾先引起人民注意、蓋舉凡辦一事、最初則宜審慎周詳、及計劃已定、條例已頒、以身作則、斷然而行、貫徹始終、雖遇任何艱難阻礙、決不稍爲動搖、切盼本此精神、努力赴之、本委員長將以辦理此事之是否踏實有無成績、憑爲考成獎懲之資、幸無忽視爲要。

各地簡訊

（六月十六日）

南通

整理田賦廓清流弊　南通田賦迭次發生重大舞弊、縣府刻奉省令、對於忙漕實行四六分征、並確定征收員預算、城鄉櫃書一律發給薪水、俾生活安定、一面嚴禁浮收、責成田賦主任、及二科長、隨時抽查存串。

東海

抗繳代金通緝鄉民　三區區長渦壽椿、經呈准縣府派隊前往該區各鄉催徵柴米河代金、詎有牛山鄉鄉民袁殿芳、竟敢聚衆反抗、幾釀巨變、縣府以該鄉民目無法紀、迭經拘拿、該犯畏罪潛逃、迄未獲案、茲悉縣府已予通緝矣。

鹽城

息訟運動大會成立　本區專員施奎齡、提倡息訟、由教育局長、陳家鴻等、組織息訟運動委員會、十五日九時、在公共體育場舉行成立會、城區各機關團體、各公私立中小學生教員、均蒞場、先由施氏報告宗旨、繼由陳氏說明經過、即整隊遊行街市、散發宣傳品、並於十六日由城區小學員生、社教人員、劃分區域、舉行露天講演、十七日舉行中學息訟運動演說競賽會、每校出席學生三人、講題自定云。

江陰

孫銘修農村講習　中央土地委員會調查員兼黨政視察員孫銘修、奉令于十八日來澄、視察黨政機關、及教育局各中等學校、並在南菁中學演講「中國農村經濟問題的研討」、到學生千餘人、至下午五時許、事畢乘車返京覆命。

丹陽

呂城大降甘霖　呂城近鄉一帶、自入夏以來、因氣候失常、雨量稀少、致二麥歉收、災象頗仍、處茲農村經濟恐慌之秋、一般農夫莫不憂形於色、地方人士因篤於迷信、乃發起掉龍、以希求神助、詎事未舉、即天氣驟變、一時陰霾密佈、雷電交作、狂風之下、繼以暴雨、終夜不絕、使各種農作物、得有所灌溉、故一般農民、莫不額首稱慶云。

崑山

寧實支行閉後餘音　本邑寧波實業支行、自日前倒閉後、已委託陸起、徐夢鹿二律師、及趙祖慰會計師清理在案、對於行中一切銀洋禮券等、均由練習生張馭華保管、不意十五日張忽發見該行屋頂上有作廢禮券多張、致大起疑竇、因即據情報告公安局、派探督前往查勘、詳詰之下、以該行助理員孫家芳、練習生林文正二人、嫌疑頗重、並當場搜出原證手提箱一只、銀洋五十元、小洋十四角、禮券七張、一併帶局、經詳訊一過、據供承認、同偷竊不諱、並稱現洋八十元、已由林寄至原籍、等語、當將該二犯暫押一宵、於十六日移解公安局、由金局員訊問一過、因該案尚須偵查、暫時交保開釋云。

△　△　△

南京市商情

（六月二十日）

糧食

（根據行價門市另加生活費）

名稱	每石價
上洋熟	十一・七〇
洋糙	九・五〇
上黃熟	十・九〇
黃糙	九・〇〇
黑熟米	十一・八〇
黑糙米	九・六〇
巢縣機米	九・三〇
南陵機米	九・四〇
三河機米	八・八〇
新糙米	八・三〇
芝蔴	六・五〇
彩石糙	八・三〇
新和州糙米	八・二〇
無爲新機米	九・〇〇
新上江秈稻	四・〇〇
次色	三・八〇
上元糯	十・四〇
糯糙	八・〇〇
一號小麥	三・〇〇
二號小麥	二・八〇
新蠶豆	三・五〇
綠豆	六・五〇
青豆	五・二〇
黃豆	五・七〇

麵粉

名稱	每袋價
大同廠出品	
綠月兔	二・五〇
紅月兔	二・三〇
藍寶	二・一五
白四號	一・九〇
大袋麩皮	二・二〇
小袋麩皮	一・一〇
揚子廠出品	
綠揚子	二・五〇
紅揚子	二・三〇
藍八卦	二・一四
綠八卦	二・四七
白四號	二・一七
蔴袋麩皮	二・二〇
布袋麩皮	一・一〇

油

名稱	每石價
豆油	十三・三〇
麻油	十三・四〇
生油	十四・八〇
青油	十三・五〇
北大籽[illegible]	九〇・六〇

鹽

名稱	價
小籽鹽	九〇・六〇
精鹽	九〇・六〇

煤

名稱	每噸價
統煤	十三・五〇
中興屑	無貨
開平塊	十二・五〇
開平屑	八・五〇
大通塊	十二・五〇
大通屑	無貨
華東塊	十二・五〇
華東統	八・三〇
紅奇屑	十五・五〇
長城塊	二十・五〇
柳江塊	十六・五〇
河南塊	二十二・五〇
民生煤	無貨

金融

名稱	價
輔幣折	七〇
小洋折	七四七五
雜角折	七二
新角折	五〇五
銅元折	二角九〇〇
大洋兌▲小洋	十三角三六
大洋兌銅元	三千四百四十六
雙角兌銅元	五百一十五
雜角兌銅元	四百九十三
一元合小洋	十角錢八七四

▲金銀	
金售出	八五・〇〇
金收入	七九・五〇
銀兩售	一元二五角
銀收入	一元二角

長江船期

今日（六月二十日）▲上水　招商無　三北無　太古湘潭　怡和德和
▼下水　招商無　三北無　太古武昌　怡和無

明日（六月廿一日）▲上水　招商建國　三北無　太古黃浦　怡和江和
▼下水　招商江安　三北無　太古浙江　怡和瑞和

▲上水各輪船約在上午八時左右抵京碼頭

▲下水各輪船約在十一時左右抵京碼頭

防空展覽會昨日閉幕

楊杰報告兩週來展覽經過

飛機施放烟幕並投燃燒彈

防空委員會主辦之防空展覽會、因二星期之展覽期已滿、特於昨日下午四時、在公共體育場舉行閉幕典禮、到會參加羣衆、達十餘萬人、體育場幾無隙地、會場盛况、爲歷屆羣衆大會中所未有、閉幕典禮畢、繼續在明故宮飛機場舉行飛機表演及投擲燃燒彈施放烟幕、至六時半始完畢、茲將中央社記者探悉會場各情錄次、

參加人員

昨日爲最後展覽之一日、又有飛機參加表演、故十二時以後、復成橋畔、即已人山人海、至三時許、因各機關學校均提前散值二點鐘、一律參加、憲警除留服務人員外、其餘全體亦到場參加、故到會羣衆、竟達十餘萬、突破歷次羣衆大會紀錄、此外各機關長官參加者有防空委員會主任楊杰、軍校教育長張治中、陸軍大學研究院主任張亮清、京市長馬超俊、警察廳長陳焯、社會局長陳劍如、及防空委員會高級職員蔡繼倫、王鵬、郁文等、場內外秩序、由京市童子軍一三一三團及憲警努力維持、極爲整齊。

閉幕典禮

四時十分、由楊杰領導行禮如儀後、即作報告、略謂、防空展覽會開幕以來、首都市民、到場參觀者、已達八十餘萬、市民對於防空智識及自衛經驗、從此次展覽會中、諒均所獲甚豐、深望本此次所得之智識與經驗、謀首都防空之建設、至防空展覽會、此次僅籌備兩月、耗費亦祇二萬、陳列材料、簡陋固多、然竟蒙八十餘萬民衆之熱烈參加、防空委員會同人、不勝引爲榮幸、本人前次在德國參觀防空展覽會時、因該會籌備九月、耗費逾四十萬馬克、且德國又係工業國家、故其陳列材料、異常豐富、吾人此次所有之展覽品、因籌備時間經費及人才等關係、不能滿足觀衆希望、惟吾人對於防空工作、決不隨今日之閉幕而中止、正在向前努力邁進、甚望觀衆此後隨時指導。

來賓講演

次由馬超俊講演、略謂防空關係國家民族存亡、自總理提倡航空救國以後、迄今已垂十餘年、而航空救國力量、尚未普遍深入民間、全國同胞、對航空救國遺教、仍應繼續努力、以促其實現、戰事暴發時、空軍威力之猛、殊堪驚人、歐戰時、英國倫敦被空襲一〇四次、死亡者有四千人、因受飛機威力、發生恐怖、而患神經病者、達二萬之多、後經調養數月、始復健康、此次防空委員會主辦之展覽會、予京市市民以防空基本常識、使市民於身臨大難時、知所採取安全之道、本人謹代表全體市民、感謝防空委員會諸位先生之努力、張治中演講、首述國際軍備情勢及我國應有之努力、最後并謂京市爲我國國都、關係我國存亡者至巨、關係市民之生命財產者亦至巨、故京市之存亡與市民生命財產之存亡、休戚相關、深盼市民與政府共同合作、以謀京市防空建設之鞏固、末由陳焯演講、望京市市民力行三事、（一）担任義務消防之責、（二）市民一律參加防空及軍事訓練、（三）以後市內建設、應有防空及消防設備云。

發給獎品

該會主辦之首都各級學生防空講演競賽優勝者之獎品、於來賓講演畢發給、由訓練總監唐生智夫人凌珂女士頒給、小學中學大學及軍事各組、第一名除各得蔣委員長優勝旗一面外、並獲得銀盾小飛機防空畫片防毒面具等甚多、其他優勝者及參加此次競賽者、均由該會分給獎品、藉示鼓勵、獎品統計如次、蔣委員長旗四面、交通研究所酈主任悌銀盾一個、朱部長家驊大銀杯一個、訓練總監銀壺一把、參謀本部大銀杯一個、陳委員立夫小銀盾一個、馬政委員會銀盾一個、戴院長傳賢大銀盾一個、何部長應欽大銀杯一個、陳廳長焯大銀碗一個、內政部小銀盾一個、孔部長祥熙大銀盃一個、中央黨部銀盾一個、黃委員長慕松銀盾一個、谷司令正倫銀杯一個、孫院長科小銀盾一個、行政院大銀盾一個、陳部長紹寬小銀盾一個、王會長士杰小銀盾一個、馬市長超俊小銀盾一個、陳局長劍如小銀盾一個、羅校長家倫大銀盾一個、騎兵學校銀盾一個、導淮委員會大藍緞旗一面、陸軍跑兵學校小藍緞旗一面、陳院長調元小藍緞旗一面、居院長正小藍緞旗一面、張教育長治中紅緞旗一面、南京市黨部大藍旗一面、褚秘書長民誼親筆條書一幅、于院長右任親筆條書一幅、雷司長震金邊鏡框一個、鐵道部大銀盾一個、禁烟委員會銀盾一個、首都警衛會旗九面、司法行政部防空書籍十四本、袁野秋旗一面。

飛機表演

[illegible]

防空展覽會閉幕

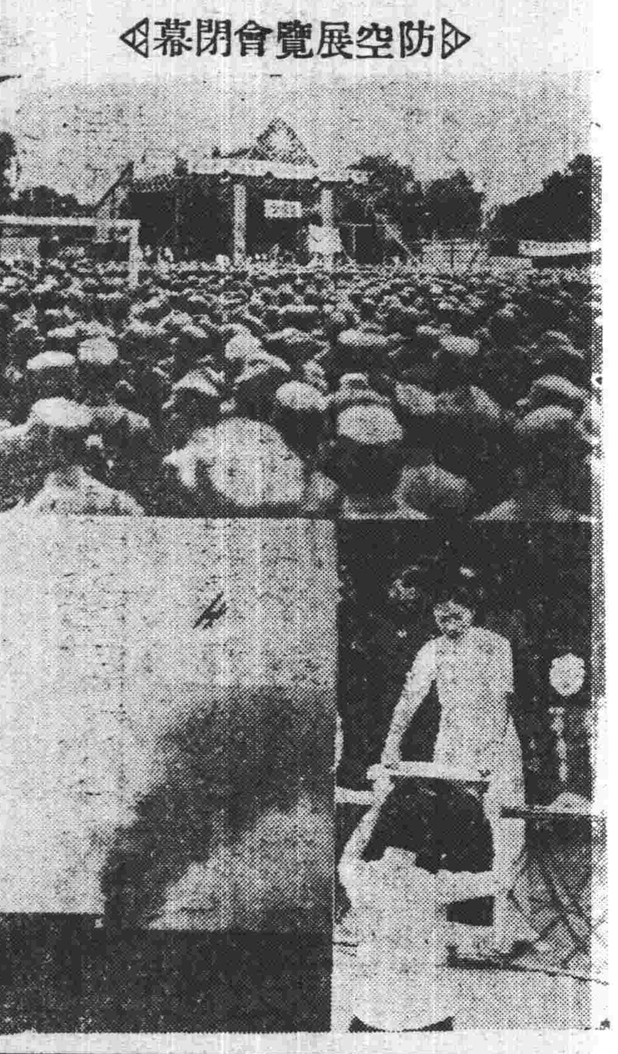

（上）閉幕式、（下右）唐生智夫人凌珂女士給獎首都學生防空演講競賽優勝者、（下左）飛機升空投擲燃燒彈後燃燒房屋情形（國際社）

防空講演競賽大學組第一名辜祖文

黨部工作人員從事司法工作考試

明晨在考試院舉行

由居院長親臨主試

中央黨部舉辦中央及各省市黨部工作人員從事司法工作考試、已決定（二十一）晨起、在考試院舉行、[illegible]

合格人員

黨部工作人員從事司法工作、此次[illegible]試、計分甲乙兩種、許希伯等二百二十[illegible]乙種爲一、承審員、陳登榜等十三人、二、[illegible]官、合格者黃長端[illegible]三人、三、監獄官、蘇棠叔等五人、又准予免除第一試者等七人、再經審查補繳證件黨證相片用書者、計吳福[illegible]三人、合計共應予三百〇九人、凡甲[illegible]合格人員、即向中央秘書處領取合格證書、前往考試院換發入場證、憑證應試。

考試日程

考試分第一第二兩試、第一試於二十一二十二兩日舉行、第二試於二十三二十四兩日舉行、定每日上午六時半前下午一時半前在考場點名入場應試、其考試科目如下、（第一試）二十一日上午七時半至十一時半、凡司法官承審員書記官監獄官、一律爲國文黨義、下午二時半至四時半、均爲中國歷史及地理、二十二日上午七時半至十一時半、司法官承審員、考試憲法及法院組織法、書記官監獄官、爲憲法、下午完全休息、（第[illegible]

中央考試委員會委員長居正、將親臨主試云。（又訊）司法院副院長覃振、因任中央及各省市黨部人員從事司法工作考試委員會委員、現該考試定明日舉行、爲辦理該項考試事宜及出席昨日中央政治會議、特於前日由滬乘夜車、於昨晨七時抵京、

市商會 會員登記

七月一日起辦理

市商會辦理各業同業公會會員登記、已將登記表格調查證件等分發、茲定七月一日開始正式登記、以十五日爲截止期、昨已通告各公會如限辦理。

燕子磯區 秋收有望

預料可達七成

燕子磯區農民、前因天旱、田禾枯萎、擬向京市小本借貸處告借旱種貸款、茲以近日驟降甘霖、田禾復蘇、收成有望、故貸款之議、業已打消、預料今年收穫可達七成。

中山路北段 拓寬爲四十公尺

經費核准即興工

市府對下年度亟待興築之道路、已飭工務局擬具計劃、積極進行、茲悉中山路自乾河沿至中央路交叉口一段、長計一千二百公尺、兩旁房屋、日益增多、車馬輻輳、交通繁盛、惟中間僅祗有十公尺柏油路、亟宜拓寬至規定之四十公尺、業已經工務局估計該項工程費用、約需八萬七千圓、一俟市府將經費核准、即行招標興工。

內政部 新運促進會

簡章七條

內政部職員新生活運動促進委員會、日前會議、擬定內政部職員新生活運動促進委員會簡章七條、探錄如下、第一條、本部爲推行新生活運動、設立內政部職員新生活運動促進委員會、第二條、關於本部新生活運動事項、由本會建議、簽請部長核准、分別交辦、第三條、本會置委員七人至十一人、由部長指派、並指定常務次長爲主席、第四條、本會設事務一人、由主席就本部職員中派充之、第五條、本會每月開會一次、由主席召集之、第六條、本簡章如有未盡事宜、得隨時修正之、第七條、本簡章自呈奉部長核准之日施行。

滄波門 設抽水機

戽水灌溉田畝

孝陵衛滄波門一帶、地勢較高、需要戽水甚切、近由社會局商得首都電廠同意、租用該廠大抽水機一部、全夏租金二百元、電力每度取費大洋四分、至於農民納費若干、刻尚未定。

通濟典

當戶登記

善後會今日開始辦理

通濟典火災後善後委員會、定今日開始辦理當戶登記、辦事處一設市商會內、一設建康路該典原址之對門、由黨政軍警機關派員會同監視、每日登記時間、定上午八時至十二時、下午二時至五時。

首都建立總理銅像會 第二次徵求模型圖案

凡雕刻師均可製送模型參與審查

第一次應徵者指定九人重製送審

首都各界定於本市新街口廣場爲 總理建立銅像一座、前經首都各界建立 總理銅像委員會登報徵求國內雕刻家塑造模型送會審查、業於前月徵求期滿、各情已見報載、記者爲明瞭最近情形起見、特往訪該會負責人某君、據談、（以下爲某君談話）此次雕刻師應徵者極爲踴躍、本會於模型運到後、即假考試院明志樓爲陳列場所、並敦請 中央執監委員會全體常務委員、中央各委員會正副主任委員、及 總理親故與藝術家多人、担任審查委員、除不在京未能到會審查者外、計到會審查者、有于右任、孫哲生、戴季陶、居覺生、葉楚傖、孔祥熙、陳果夫、陳立夫、馬超俊、褚民誼、羅家倫、周啓剛、王陸一、谷正綱、陳樹人、張道藩、經亨頤、王祺諸委員、審查結果、僉認爲全部成績大體尚佳、惟各雕刻師所塑 總理面像及講演姿勢、仍有未能逼肖 總理生平之處、與徵求標準未能完全適合、因決定着各雕刻師重行塑製、並由各審查委員就中鄭重選定九人、每人由會致送材料費一百元、以資補助、至未經選定及未參加第一次徵求之雕刻家、自願重製模型參加第二次徵選者、如適合徵求標準、同樣有當選機會、惟無材料費一百元之補助、該會爲雕刻家便利起見、並由孫院長哲生、將 總理正面側面像片三種、交本會加印、分發各雕刻師、作爲塑製標準、限八月卅一日以前繳送模型及圖案、九月初重行審查、按此次各審查委員、均係中央負責人、過去追隨 總理甚久、熟悉 總理之爲人、並對于藝術頗多有專門之研究者、故審查時、審慎異常、預料將來當更有良好結果、屆時再舉行公開展覽、俾一般民衆得瞻仰 總理異容、且得以鑒賞中國雕刻家之藝術、外間對本會此次未公布結果及未舉行公開展覽各節、頗多忖測、均非事實云云、 總理銅像標準及第二次模型圖案徵求辦法照錄如後：

銅像標準

（一）銅像建立位置、定於新街口廣場中心、底基面積爲直徑五十公尺、（二）銅像面向東、用穿中山裝站立演講姿勢、須畢肖 總理平日之丰度、（三）銅像高度五公尺、質料用國產頂上紫銅、（四）像基以寧樸無華、堅固耐久爲原則、（四）壁刻 總理遺囑及建國大綱、並參用浮雕材料、用國產堅固美觀石料、（五）全部式樣、崇高偉大、莊嚴樸實、以象徵 總理畢生革命精神爲原則。

徵求辦法

（一）本會接受審查委員意見、指定會場陳列第二、三、四、五、七、九、十二、十四、十五等號雕刻師重製模型、並由本會補助每人材料費一百元、其未被指定或未應第一次徵求之雕刻師、亦得製送模型、參與審查、並同樣有當選資格、但本會不加補助、（二）應徵者必須過去在藝術上具有價值之作品、（附繳作品照片、已應第一次徵求者免繳）、（三）應徵者須製繳下列圖案模型、甲、面像模型——須按比例、照人臉大一倍（限繳一座）、乙、全身姿勢模型——尺度高二英尺、（限繳一座）像旁不得設置其他配襯物、丙、像基圖案——凡已應第一次徵求者可免繳、丁、平面圖正面圖剖面圖、一律用繪圖臘紙鉛筆素描、（比例五十分之一公尺）透視圖、（比例自定）但已應第一次徵求者可免繳、戊、總地盤圖、（比例二百五十分之一公尺）但已應第一次徵求者可免繳、己、全部工程詳細計劃、經費預算、以五萬元爲標準、但已應第一次徵求者可免繳、（四）應徵者以本國國籍雕刻家爲限、（五）應徵者須繳本人最近四寸像片及履歷表圖案及模型、不得書寫本人姓名、送繳時、由本會註明對照符號、但已應第一次徵求者、可免繳像片履歷、（六）圖案模型、經本會審查、就中選用適合徵求標準者、正式與其訂立、承辦全部工程合同、（七）徵求日期、自即日起至二十四年八月三十一日截止。

法官臨時考試

廿四日舉行

司法行政部舉辦之司法官臨時考試、自本月一日開始報名、至十五日截止、原保送案有名、往前報考者、計有十九名、該考試現定於廿四日起在司法行政部內舉行、所有典試委員、業經轉請考試院選派、約在日內即可由考試院呈請國府明令發表、各典試委員會、即可組織典試委員會、以便主持辦理該項考試事宜、至試期日數及考試方法等、均待典委會成立後決定。

小本借貸處

每月派員看賬一次

京市小本借貸處、日前召集管理委員會議、決定由市府金城銀行及警廳各派一人、審查半年決算、以後每月看賬一次、由上述人員輪流担任。

外國教會 租用土地房屋

內部解釋限制辦法

昨日咨魯省府查照

內政部前據山東省政府咨、爲臨清縣東臨公教區天主堂司鐸張長齡、購買土地、建築教會醫院等項、應否受內地外國教會租用土地房屋暫行章程、第二三兩項條之限制、及該天主堂是否曾經中央確認爲本國宗教團體、請解釋等由到部、該部據情後、以該天主堂系統屬于羅馬教皇、購地建築、又爲教堂資金、其非本國宗教團體明甚、既係外國教會、當然受內地外國教會租用土地房屋暫行章程第一三兩條之限制、此暫行章程第一三兩條之意義、曾經本部于中華全國公教進行會案內、明白解釋在案、該司鐸張長齡、始以私人名義購買土地、再以教會名義施行建築、其立意朦蔽、顯然可見、爰于昨日咨復該省政府、從嚴取締、以保主權云。

遣散難民收容災農

將搭蓋簡單平房多所

並設婦女簡易工場等

市府對遣散游勇難民、收容災農乞丐、已經社會局發表整個救濟方案、積極從事進行、茲悉收容地點、業由社會工務兩局派員會同勘視、決收回大夫第舊殘廢總所空屋、辦婦女簡易工場、並於笆斗山鄧府山及下關二板橋等處、搭蓋簡單平房、設立收容所、使難民進所從事勞作。

救濟蠶絲

鐵部減蠶絲運費

鐵道部以我國蠶絲日趨衰落、茲以春蠶業已上市、爲收救濟實效起見、爰將該路運輸桑苗蠶種及絲繭等項運費、予以核減、以資維護、茲覓誌核減情形如下、（一）鮮桑葉從前原列爲二等運價、現已改列五等、所減去之運費、各路有多至百分之六十二、少亦有百分之四十、（二）桑苗現已改爲五等收費、（三）蠶繭原列一等運價、現改爲三等、所減去數目、有多至百分之六十、（四）廢繭原列三等運價、現已改列四等、所減者最多爲百分之三十五、（五）蠶子爲一等運價加倍、現改列二等、所減者有多至百分之七十九、（六）生絲在京滬路向按一等運價四倍收費、近來初改爲二等收費、現在該路及各路、又核減改爲二等收費。

肉價高漲

豬隻來源缺少

屠業已向外埠購買　去年各地因亢旱影響、農田收獲欠豐、農民以日食爲艱、多紛紛逃外求食、其農村副業、亦日益破產、如飼豬素爲農村收入最豐之副產、今以人食、尚感困難、飼養之食料、尤難供給、故多將所飼之子豬、賤價出售但南京人口日益遞增、豬肉之消耗頗巨、每日最少約需二千餘頭、惟近日來、因豬之來源缺乏、肉價由是高漲、計肉每斤需銅元八百八十文、瘦肉每斤大洋三角、記者昨據該業中人去、日來正派員向江北等處購辦、如日內無大宗豬販來京、則肉價尚有續漲之趨勢云。

市府公債 抵押借款

尚未與銀行界接洽

外傳南京市政府擬發行公債五百萬元、以六成計算、向銀行抵借三百萬元、以資彌補、廿四年度之赤字預算、刻據確息、市府尚未與銀行界正式接洽。

救濟院 女生徵婚

今日下午五時截止

京京救濟院教養期滿之女生廿九人、自本月一日徵婚以來、已有四十七人填交求婚書、其中尚有未與徵婚條件盡合者、今日爲最後一日、下午五時截止、機會難得、欲求良偶者、幸勿失之交臂。（又訊）京市救濟院、自傅岩接任以來、一切工作、均擬改革、其改革計劃書、刻在擬製中、月底或可脫稿、一俟社會局核准、即可依照施行、又該院所屬孤兒所、設於總院內、收容孤兒約四百八十人、連同教養所及養老所內由其親屬代領之孤兒、共計八百人、近以所址狹隘、諸多不便、乃決定在鄧府山建築新址、設計可容千人、社會局批准後、即可動工興築。

京各銀行 念三年度決算

今日開始辦理

京市各銀行、以本年會計年度已屆終期、爲明瞭二十三度營業之盈虧起見、均準備辦理決算、本京銀行多係上海各行之分行、爲便于呈報總行、特自今日起開始辦理、以便于本月底如期呈送總行查核、關于二十四年度之營業標準、須待決算後再行決定、並悉各銀行定於下月一二兩日放假休息。

江寧電力灌溉 今日各站同時出水

灌溉七鄉鎮計田五萬餘畝

全部經費約用去三十萬元

江寧縣與首都電廠合辦之電力灌溉、自去冬着手辦理後、規定區域中之一部水站、已於上月底出水、嗣縣府鑒於日來天氣乾燥、農田需水孔急、故特會同首都電廠、趕裝機器、並利用河流、加闢三個區域、現各項工程、均已大部完成、今日起、可同時出水、正氣社記者昨晤縣建設科科長陳秉鉞、據告各情如次。

增用水區域

灌溉區域、原定爲秦淮沿河之土山、橋頭、方正、解溪等四鄉鎮、受益田畝、約爲四萬五千餘、嗣因應農民之需要、復就竹口河及秦淮支流添闢和泉、六都、三墅等三鄉鎮、受益面積、約增加一萬餘畝、現各站之機件、除土山及橋頭一部份已於上月底出水外、其餘各水站、亦於今日起、可同時出水。

各區水站支配

各區水站之分配如下、土山六站、橋頭四站、方正四站、解溪八站、和泉二站、六都二站、三墅三站、每站各裝水機一座、此項水機、均爲德國天利洋行出品、其發動力自十七匹至四十匹、水管口徑自九寸至二十寸、出水量最小爲每小時九萬加侖、最大爲每小時二十四萬加侖、出水期間、現定由河抽至溝內、至八月迄十月、即由溝內抽至河內、以資保護稻桿。

行政經費現狀

關於辦理灌溉之行政事項、計設電力灌溉辦事處一、（現已由橫林移至土山）辦事處股主任一人、（已委定張捷生）管理水站盤個行政、各水站各設站長一人、（均由鄉鎮長保荐）管理機器開關及將來調查受益田畝總數、暨負收水費之責、關於此次辦理之經費、（甲）首都電廠原定爲三十萬元、現計裝置電機及電桿等、共費去二十八萬元、（乙）縣府原定爲一萬另五百五十元、現計辦理一切土木工程費去九千元。

市執委會議

南京特別市黨部執委會昨晨九時、開第一三五次會議、出席委員雷震、周伯敏、袁野秋、谷正鼎、列席委員劉愷鍾、伍士焜、羅光海、書記長彭爾康、主席雷震、討論要案多件、旋即散會。又訊、首都各界籌募各省災區急振遊藝會款九千四百三十二元四角九分、該會前經掃數解送中央、現接中央財務委員會函、該款已照數收到云。

小學升學指導

金陵學社出版

金陵學社最近編輯小學升學指導叢書一部、有系統地介紹小學主要課程常識、搜羅宏博、選輯精當、共分公民國語算術社會自然五部、都五十餘萬言、精裝五厚冊、取材正確、解答明晰、印刷精良、售價低廉、校訂該叢書者、亦爲教育專家、凡小學學生購置一部、可作平時學習的張本、聞該叢書自出版以來、銷路頗廣、一般小學均樂於採用、各地書局、均有代售。

天氣報告

國立中央研究院氣象研究所六月十九日下午七時三十分發出天氣報告云、（一）本京未來二十四小時內天氣陰雨、或有濃霧、風向東及東北、（二）十九日本市天氣陰有雨、降水〇、一厘米、最多風向東南東、溫度最高二九、七度、溫度最低二二、五度（攝氏）、（三）十九日國內天氣、華北及東三省晴陰不定、長江上流晴多雲、長江中下流及東南海濱陰雨、未來天氣不變、但沿海一帶有濃霧。

教育與體育

中研院今日召開會議 商討選舉評議員各事 蔣夢麟等均抵京出席

中央研究院蔡院長、爲使該院評議會早日成立起見、曾分函國立十三大學校長、於本月十五日以前到京開會、討論關於該會聘任評議員之選舉事宜、嗣因遠地各校長、未克如期趕到出席、遂決定延期舉行、茲悉該院蔡院長以各地大學校長、均先後抵京、或遣派代表出席、特於昨(十九日)晚七時、在該院開預備會議、商討關於聘任評議員之選舉各事、聞到有北大校長蔣夢麟、平大校長徐誦明、師大校長李蒸、清大校長梅貽琦、中大校長羅家倫、暨大校長沈鵬飛、浙大校長郭任遠、武大校長王星拱代表周鯁生、川大校長王兆榮代表陳大齊、中山大學校長鄒魯代表居勵今、同濟大學校長翁之龍、山東大學校長趙畸等、會後幷由蔡院長在該院宴請各校長、至九時許始散、聞今(廿)日將開正式會、選舉首屆評議員三十人、呈請國府任命。

簡體字推行辦法 黎錦熙等編訂完成 教部今日開會討論

教育部爲推進義教及民教起見、曾於本年一月、決定編訂簡體字譜、及開鑄注音漢字銅模、除漢字銅模已招商由中華書局承鑄外、簡體字譜、係請由黎錦熙汪怡等從事編訂、幷分期呈送教部核定後公布、關于第一期簡體字表、已經黎汪等編訂完成、幷經兩氏於日前攜同來京、呈送教部審核、教部定今(二十)日上午九時、召集兩氏、及趙元任、潘尊行、及該部社會教育司長張炯、科長吳研因、鍾靈秀等、舉行會議、討論關於簡體字之推行事宜。

教部催報教育問題研究結果 通令各省市遵辦

教育部爲催報各種教育問題研究結果、特於(十九)日通令各省市教育廳局、[illegible]

滬中華職校 工科亦兼收女生

[illegible]生、茲聞自本屆暑期起、工科部分亦將兼收女生、按女子之學習充任機械土木技術工作者、在歐美已極普遍、而在我國則尚屬創舉、從此大可增加吾國婦女界服務就業機會、促進男女平等、而一面尤爲推[illegible]

◎今日秩序◎ [illegible]

七屆乒乓賽 今日有六隊交鋒

[illegible]

◎昨日結果◎ [illegible]

全運籌備委員會定期開六次常會 在京各委均準備參加

第六屆全國運動大會籌備委員會、定於本月二十四日下午三時、在上海市政府會議室舉行第六次常務委員會、並定於二十五日下午三時、在市中心區新體育場、舉行首次競賽委員會、茲悉通知書業已發出、競賽委員[illegible]籌備委員王復旦、中國[illegible]汝幹、郝更生、馬約翰、陳奎生、許龍厚、褚民[illegible]除寓居上海者外、餘均[illegible]云。

中華體協會 在青舉辦暑期練習會 京社會局決派員參加

中華體育協進會、爲籌備參加第十一屆世界運動會、及提高我國運動技術及成績起見、特於本年暑期在青島舉辦暑期訓練會、訓練男子田徑賽、籃球選手、(游泳練[illegible]舉行)更爲便於國內體育教師以進修商討之機會起見、同時舉辦暑期體育講習會、籌備迄今、業已就緒、除函轉達國內各體育機關人員參加外、該會特函請各省市主管機關、請選送田徑賽及籃球優良選手、如期參加、京市社會局昨據函後、以籃球選手、該會已認定唐寶堃、李震中、張長清三人參加、無容再派、田徑方面決定保送中大體育科學員劉明儒赴青、投入暑期訓練會訓練云。

進吾國實業文化之[illegible]、打開年來沉悶氣象、際此國難嚴重聲中、要爲一好現象也。

實施義務教育暫行辦法大綱施行細則 全文共九章三十四條

教育部日前頒布實施義務教育暫行辦法大綱[illegible]

第一章 總則

第一條 本施行細則根據實施義務教育暫行辦法大綱第十一條訂定之、第二條、全國學齡兒童[illegible]二十四年八月至二十九年七月)應依本細則受一年短期小學教育、在第二期內(即民國二十九年八月至民國三十三年七月)應依本細則受二年短期小學教育、第三條、義務教育應遵照中華民國教育宗旨及其實施方針切合實際生活之需要並注重民族意識與國家觀念之養成、短期小學課程爲國語、常識、算術及公民訓練、在第二期內程度應略提高、並得酌增其他科目、第四條、短期小學不收學費、第五條、短期小學學生課本、由學校免費供給。

第二章 强迫入學及緩學免學

第六條、在普通小學及短期小學已足收容當地學齡兒童之地方、凡身體健全之學齡兒童、應由所在地辦理義務教育之機關、依其年齡及家庭狀況、督令入普通小學或短期小學、凡應入學而不入學者、應對其家長或保護人、予以一定期限、必須就學之書面勸告、其不受勸告者、得將其姓名榜示示警、其仍不遵行者、得由縣市教育行政機關請由縣市政府處以一元以上五元以下之罰鍰、幷仍限期責令入學、前項罰鍰、仍作辦理義務教育之用、第七條、學齡兒童之有疾病或其他一時不能入學之原因者、得由其家長或保護人具結請求免學、第八條、在實施義務教育第一期內、學齡兒童除依本細則第十條受一年短期小學教育者、應認爲已完成其義務教育外、其曾入普通小學肄業二年者、以曾受義務教育論、在實施義務教育第二期內、學齡兒童除依第十一條受二年短期小學教育者、應認爲已完成其義務教育外、其曾入普通小學肄業三年者、以曾受義務教育論、在實施義務教育第一第二兩期內、學齡兒童之已在私塾或家庭受有與義務教育程度相當之教育者、經當地普通小學或短期小學考查及格、予以證明書、以曾受義務教育論。(未完)

京市定三年內完成識字運動 辦法已草竣即將實施

——馬超俊昨日談話——

京市長馬超俊、擬於最近期間、飭社會局推行識字運動、以啓發民知、掃除文盲、昨據馬氏談稱、京市人口、已近百萬、推行識字運動、普及民衆、實有亟須舉辦必要、本人現已計劃整個推行識字運動辦法、全文已脫稿、曾一度由關係方面商討研究、並推定人員、從事審查、期以最短期內公布實施、至該項推行識字運動計劃、預定爲期三年、達到完成目的。

蘇省第五民教區 召開民教研究會 鈕永建等均蒞會演講

(南通通訊)江蘇省第五民衆教育區、係包括南通、如皋、靖江、東台、泰興、啓東、海門、崇明八縣、江蘇省立南通民衆教育館主持全區內民教事業研究輔導工作、茲悉省館定於本月十八、十九、二十、二十一四日內、召集八縣教育局局長、民教館館長舉行第一屆民衆教育研究會、出席人員預計約七十八人、蘇教廳派三科科長吳劍真、蒞通致訓辭、鈕永建、陶知行、董任堅、古楳、姚惠泉五氏、均被邀到會演講、本屆中心研究問題、爲各縣教育館應如何實施民衆教育標準工作、民教工作人員、應如何協助民衆從事救旱工作、及如何利用保甲制度普及識字教育三件、此外有關公民、語文生、計教育及民教行政等之提案有五十餘件、均將分別詳細討論實行方法、大會期內、對於八縣過去實施民教困難、及二十四年度各縣教育館工作計劃等事、亦須從長討論、以期八縣民教事業、得有長足之進展云。

內部改訂警察教育條例 政院昨審查完竣

內政部以現有警察教育條例、根據新訂法規、應加[illegible]院召開審查會議、關係各機關均派員參加、審查結果、修正通過、當即送院會討論云。

▲　▲　▲

教育部訓令 華南女子文理學院 課程內容應加改善 各項設備亦須添置

教育部日昨訓令私立華南女子文理學院、原令略謂『該院曾經本部派員視察、據送報告、經加審查、該院學風尚稱良好、惟其他辦理情形、多有不合、茲將要點、提示於次、仰即遵照切實改進、(一)該院教室不敷應用、圖書館與宿舍之配置、亦未得當、科學館及圖書館等建築、應積極籌劃、及早完成、理科設備及參考書籍、尚嫌不足、應擇要添置、以利教學、(二)該院現行課程內容、既多不妥、且未能按照實施、自應重加擬訂、將各系各年級之主系與輔系應修課目及學分、詳密規定、切實施行、文科各系關於宗教課目之設置過多、應儘量減少、課堂工作、應加多輔導研究之機會、實習試教、爲教育系主要課業、應妥訂辦法、迅即實施、(三)該院低年級課程、多用英文講授、所用表册、尚有專用英文者、殊屬非是、均應改用本國文字、(四)該院本國教員、薪俸額嫌低微、應儘可能範圍、予以改善、(五)該院各系學生人數、多欠充實、且有少數學系、僅一人或三人、嗣後應酌增學額、以廣造就、合行令仰遵照改進具報』云云。

科學消息

中國科學化運動協會、發表科學消息數則、茲特誌之於下。

(一)蘇俄正在建造同溫層氣球

蘇俄政府近在建造一架新的同溫層氣球、工程之進展、非常迅速、將來這氣球、由三位團員管理之、現在還未派定、目前正在訓練使用落下傘的人員、他日就在這些人間選擇高空跳落本領最優者充任之、這氣球下面乘人的小艇、都是用不會銹的鋼製成、鋼架的接合、都是鍛熔而成的、非常堅固、那裝氣體的大囊、則用最精美的橡皮紗綫編成、這氣球的三位團員、各有專職、一位是船主、管理氣球降落與小艇的機件、另一位是機師、管理氣球的飛行、第三位則是科學家、以探測氣象與使用科學儀器。

(二)太陽光還可以照射十億年

你知道太陽光還可以照射多少年數嗎、美國哈佛大學天文台敏西爾博士、最近宣稱、太陽至少還可以照射十億年、他說太陽的壽命、必定還可以繼續非常久的年數、這年數倘用數字表示起來、就等于$5\times(1000)^7$、不過當人類還活在地球上的時候、太陽或者有爆裂的機會、討論到太陽表面的溫度、他說太陽的熱度、實在太熱了、已經超過了燃燒的熱度、倘使我們能把平常燃燒的產物、如二氧化炭烟和水蒸汽等、送到太陽旁邊、我們一定可以看到這些物質、都不能燃燒了、那二氧化炭必定立刻就分解爲炭素和氧氣、倘使我們能夠把這兩樣東西分離開來、使他們仍回到地球上來、那末我們去年冬各家所燒掉的煤炭、今年可以完全變了煤炭回來、以供我們今年冬季之用、他又說所有存在於太陽的蒸氣中的物質都是分離的原素、因爲在太陽四週實在太熱了、任何化合物都不能存在的、而且太陽的面積是這樣大、存在于太陽大氣中的各種原素的分量、必定是非常之多的。

(三)阿司匹靈多吃有害的

阿司匹靈大家知道是治傷風很有效的藥、他原來是一種有機的酸類、最近美國醫學協會發表一篇警告的文字、說濫用阿司匹靈對於身體的健康、是很危險的、據這協會的理事會宣稱、阿司匹靈本來是很毒的一種藥、倘家庭中要應用的時候、應當預先請教可靠的醫生是否可用、如可用則每日所用之分量幾何、均須仔細測定方可、他們還說現在阿司匹靈的廣告宣傳太利害了、使得大家盲從的購用、確是一種非常可慮的現象。

蘇實施義務教育 派員來京接洽結果圓滿 具體計劃正詳細擬訂中

(鎮江通訊)蘇教廳前奉教育部電、爲普及義務教育、飭增籌經費等情、當由周廳長商承陳主席、于九日教育部王部長來鎮時、共同洽商籌款辦法、已具端倪、業誌本報、茲該廳爲積極進行起見、復派第一科科長陳錫芳、于上星期赴京、與教育部王部長、段次長、及雷顧兩司長、數次協商、已獲圓滿結果、陳科長已返廳、正在依據本省實際需要、擬訂具體實施計劃、預計本月底、必可依限送部呈核、一俟教育部核准、即當按步進行云。

赴美童軍名單 昨日已正式揭曉 正取十名備取四名 七月廿日由滬放洋

中國童子軍總會、考選赴美童軍代表、業於前日考試竣事、評定成績、於昨日下午二時開童子軍總會常務理事會、到常務理事陳立夫、顧樹森、王世杰、(雷震代)陳劍脩、主席陳立夫、經決定錄取名單。

【錄取童軍】正取十名、計正(湖北)楊倭倫、(南京)王鼇士、(浙江)潘頤訓、(上海)張敦訓、(江蘇)陳海光、(上海)宋百康、葉章淵、(南京)羅宗明、(河北)杜雲渤、(北平)徐行芳、(湖南)備取四名、孔繁龍、(河北)哈瑜文、(北平)楊洵士、(上海)汪期芳、(浙江)

【定期放洋】錄取各童軍限於本月二十四日在京報到、開始訓練、七月二十日由滬放洋赴美、至各童軍體格檢查、已與美領事館商妥、免除抵美後之體格檢查、改自七月十日起在鼓樓醫院檢查、其他落選各童軍、則另由總會發給旅費、各返原地。

【增加名額】再赴美童軍原定領隊兩名、童軍八名、分別由八省市各選一人、但此次試驗結果、成績多甚優良、故改爲正取十名、其增添之兩名、係備體格檢查不及格之遞補、倘此十名體格均檢查合格、則全數赴美、其經費由預算二萬五千元中之預備費九千元項下支用云。

職業介紹

北平路五十號 學術諮詢處消息

(二九〇)文科 馬君、年三十九歲、安徽省臨泉縣人、民國十四年畢業於國立武昌師範大學、專攻國學、曾任省立三中教員、省立三中實小、開封一中、阜陽女師講習科、潁上縣中、新蔡縣中、主任及教員、願任職務性質、(一)校長、(二)教員、(三)文書、希望待遇、由一百元至二百元、服務地點、安徽、河南、山東、江蘇、等省。

(二九一)法科 李君、年二十六歲、河北省通縣人民國二十三年六月、畢業於國立北平大學法學院經濟系、得法學士位、專攻會計與民法、財政、審計等學、論文著述、一、改良中式簿記問題、二、復興農村經濟與挽救都市、按語成績佳良、人甚誠篤、願任職務性質(一)財務行政機關之委任職、(二)財務行政機關其他職務、希望待遇、由五十元至一百元、服務地點不論何處。

(二九二)教育科 董君、年二十七歲、江蘇省溧陽縣人、民國二十二年七月、畢業於國立浙江大學教育系、得文學士位、專攻教育與歷史學、論文題——高中以上學生興趣研究、曾任江蘇省立南通中學實驗小學校高部主任、願任職務性質、(一)師範學校教員、(二)教育機關職員、(三)初中教員、希望待遇由六十元至一百元、服務地點江蘇、浙江、安徽、江西、湖南、湖北等省不拘。

(二九三)工科 金君、年五十歲、河北省宛平縣人、宣統二年、畢業於北京高等實業學校(即今北平工大學院)學位 前清舉人、專攻機器、繪圖等學、曾任中學教員、小學校長、團部軍需官、菸酒局庶務主任、清丈局庶務、願任職務性質、(一)全國鐵路如機務、車務、工場繪圖等、(二)中小學校暨各教育機關、(三)公私任何機關皆可、希望待遇、五十元、服務地點、北平市、及其他各省不拘。

(二九四)文科 杜君、年二十六歲、四川省廣安縣人、民國二十二年度下學期、畢業於國立中央大學國文學系、得文學士位、專攻文字學、經學、論文著述一、中國文字探源、二、左傳研究、曾任廣安中學校高中部、國文教員、廣安女子中學校高中部文字學教員、願任職務性質(一)研究院研究、(二)圖書館職員、(三)大學職員或中學教員、希望待遇、最低四十元至六十元、服務地點、不拘遠近。

◀北甯鐵路簡明行車時刻表◀

中華民國二十四年一月一日重訂

下行車

站別	第四十一次 普通客車中膳各等	第七十一次及第七十五次 客貨混合三等慢車	第三次特別快車 膳車各等	第二十三次快車 膳車各等	第三〇一次 平滬直達特別快車 膳臥各等	第五次特別快車 膳車各等	第三〇五次 平浦直達特別快車 膳臥各等	第一次 平瀋特別快車 膳臥各等	第四〇一次 平滬直達貨車及第七十三次客貨混合三等慢車
北平前門開	[illegible]	[illegible]	[illegible]	[illegible]	[illegible]	[illegible]	[illegible]	[illegible]	[illegible]
永定門開	[illegible]	[illegible]	[illegible]	[illegible]	[illegible]	[illegible]	[illegible]	[illegible]	[illegible]
豐台開	[illegible]	[illegible]	[illegible]	[illegible]	[illegible]	[illegible]	[illegible]	[illegible]	[illegible]
黃村開	[illegible]	[illegible]	[illegible]	[illegible]	[illegible]	[illegible]	[illegible]	[illegible]	[illegible]
郎坊開	[illegible]	[illegible]	[illegible]	[illegible]	[illegible]	[illegible]	[illegible]	[illegible]	[illegible]
落垡開	[illegible]	[illegible]	[illegible]	[illegible]	[illegible]	[illegible]	[illegible]	[illegible]	[illegible]
楊村開	[illegible]	[illegible]	[illegible]	[illegible]	[illegible]	[illegible]	[illegible]	[illegible]	[illegible]
天津總站開	[illegible]	[illegible]	[illegible]	[illegible]	[illegible]	[illegible]	[illegible]	[illegible]	[illegible]
天津東站到	[illegible]	[illegible]	[illegible]	[illegible]	[illegible]	[illegible]	[illegible]	[illegible]	[illegible]
天津東站開	[illegible]	[illegible]	[illegible]	[illegible]	[illegible]	[illegible]	[illegible]	[illegible]	[illegible]
塘沽開	[illegible]	[illegible]	[illegible]	[illegible]	[illegible]	[illegible]	[illegible]	[illegible]	[illegible]
蘆台開	[illegible]	[illegible]	[illegible]	[illegible]	[illegible]	[illegible]	[illegible]	[illegible]	[illegible]
胥各莊開	[illegible]	[illegible]	[illegible]	[illegible]	[illegible]	[illegible]	[illegible]	[illegible]	[illegible]
唐山到	[illegible]	[illegible]	[illegible]	[illegible]	[illegible]	[illegible]	[illegible]	[illegible]	[illegible]
唐山開	[illegible]	[illegible]	[illegible]	[illegible]	[illegible]	[illegible]	[illegible]	[illegible]	[illegible]
開平開	[illegible]	[illegible]	[illegible]	[illegible]	[illegible]	[illegible]	[illegible]	[illegible]	[illegible]
古冶開	[illegible]	[illegible]	[illegible]	[illegible]	[illegible]	[illegible]	[illegible]	[illegible]	[illegible]
灤縣開	[illegible]	[illegible]	[illegible]	[illegible]	[illegible]	[illegible]	[illegible]	[illegible]	[illegible]
昌黎開	[illegible]	[illegible]	[illegible]	[illegible]	[illegible]	[illegible]	[illegible]	[illegible]	[illegible]
留守營開	[illegible]	[illegible]	[illegible]	[illegible]	[illegible]	[illegible]	[illegible]	[illegible]	[illegible]
北戴河開	[illegible]	[illegible]	[illegible]	[illegible]	[illegible]	[illegible]	[illegible]	[illegible]	[illegible]
秦皇島開	[illegible]	[illegible]	[illegible]	[illegible]	[illegible]	[illegible]	[illegible]	[illegible]	[illegible]
山海關到	[illegible]	[illegible]	[illegible]	[illegible]	[illegible]	[illegible]	[illegible]	[illegible]	[illegible]
山海關開	[illegible]	[illegible]	[illegible]	[illegible]	[illegible]	[illegible]	[illegible]	[illegible]	[illegible]
遼寧總站到	[illegible]	[illegible]	[illegible]	[illegible]	[illegible]	[illegible]	[illegible]	[illegible]	[illegible]

上行車

站別	第四十二次 普通客車中膳各等	第四次特別快車 膳車各等	第七十六次及第七十二次 客貨混合三等慢車	第二十四次 快車膳車各等	第二次 瀋平特別快車膳臥各等	第七十四次客貨混合三等慢車及第四〇二次 滬平直達貨車	第三〇六次 浦平直達特別快車 膳臥各等	第三〇二次 滬平直達特別快車 膳臥各等	第六次特別快車 膳車各等
遼寧總站開	[illegible]	[illegible]	[illegible]	[illegible]	[illegible]	[illegible]	[illegible]	[illegible]	[illegible]
山海關到	[illegible]	[illegible]	[illegible]	[illegible]	[illegible]	[illegible]	[illegible]	[illegible]	[illegible]
山海關開	[illegible]	[illegible]	[illegible]	[illegible]	[illegible]	[illegible]	[illegible]	[illegible]	[illegible]
秦皇島開	[illegible]	[illegible]	[illegible]	[illegible]	[illegible]	[illegible]	[illegible]	[illegible]	[illegible]
北戴河開	[illegible]	[illegible]	[illegible]	[illegible]	[illegible]	[illegible]	[illegible]	[illegible]	[illegible]
留守營開	[illegible]	[illegible]	[illegible]	[illegible]	[illegible]	[illegible]	[illegible]	[illegible]	[illegible]
昌黎開	[illegible]	[illegible]	[illegible]	[illegible]	[illegible]	[illegible]	[illegible]	[illegible]	[illegible]
灤縣開	[illegible]	[illegible]	[illegible]	[illegible]	[illegible]	[illegible]	[illegible]	[illegible]	[illegible]
古冶開	[illegible]	[illegible]	[illegible]	[illegible]	[illegible]	[illegible]	[illegible]	[illegible]	[illegible]
開平開	[illegible]	[illegible]	[illegible]	[illegible]	[illegible]	[illegible]	[illegible]	[illegible]	[illegible]
唐山到	[illegible]	[illegible]	[illegible]	[illegible]	[illegible]	[illegible]	[illegible]	[illegible]	[illegible]
唐山開	[illegible]	[illegible]	[illegible]	[illegible]	[illegible]	[illegible]	[illegible]	[illegible]	[illegible]
胥各莊開	[illegible]	[illegible]	[illegible]	[illegible]	[illegible]	[illegible]	[illegible]	[illegible]	[illegible]
蘆台開	[illegible]	[illegible]	[illegible]	[illegible]	[illegible]	[illegible]	[illegible]	[illegible]	[illegible]
塘沽開	[illegible]	[illegible]	[illegible]	[illegible]	[illegible]	[illegible]	[illegible]	[illegible]	[illegible]
天津東站到	[illegible]	[illegible]	[illegible]	[illegible]	[illegible]	[illegible]	[illegible]	[illegible]	[illegible]
天津東站開	[illegible]	[illegible]	[illegible]	[illegible]	[illegible]	[illegible]	[illegible]	[illegible]	[illegible]
天津總站開	[illegible]	[illegible]	[illegible]	[illegible]	[illegible]	[illegible]	[illegible]	[illegible]	[illegible]
楊村開	[illegible]	[illegible]	[illegible]	[illegible]	[illegible]	[illegible]	[illegible]	[illegible]	[illegible]
落垡開	[illegible]	[illegible]	[illegible]	[illegible]	[illegible]	[illegible]	[illegible]	[illegible]	[illegible]
郎坊開	[illegible]	[illegible]	[illegible]	[illegible]	[illegible]	[illegible]	[illegible]	[illegible]	[illegible]
黃村開	[illegible]	[illegible]	[illegible]	[illegible]	[illegible]	[illegible]	[illegible]	[illegible]	[illegible]
豐台開	[illegible]	[illegible]	[illegible]	[illegible]	[illegible]	[illegible]	[illegible]	[illegible]	[illegible]
永定門開	[illegible]	[illegible]	[illegible]	[illegible]	[illegible]	[illegible]	[illegible]	[illegible]	[illegible]
北平前門到	[illegible]	[illegible]	[illegible]	[illegible]	[illegible]	[illegible]	[illegible]	[illegible]	[illegible]

最新出版 滌欽二十年詩編 周滌欽先生著 本報發行課代售

周滌欽君、博覽羣書、雅善文翰、尤邃於詩、爲現代有血性有肝膽之一人、故發爲詩歌、浩氣縱橫、瑋辭紛陳、使人閱之驚心動魄。今春值其四十生辰、友朋刻其詩以爲壽、由周佛海廳長署面、易君左先生撰序、各集有當代名人題詩與作者插畫、均美妙無倫。

每册特價洋八角 外埠郵費掛號一角

家庭 教育 小說

三版 最新出版

小婦人 好妻子 (鄭曉滄譯)

愷悌慈祥、纏綿悱惻、本乎至性、發爲妙文。爲家家必備、人人必讀之書、「小婦人」影片已來華、欲深深領略片中情味者、宜購讀以上兩書。

(每種實價)普通紙本一元 道林紙本一元二角

首都大戲院

今日照常三場開映
（三時）（六時）（九時）

值得重映不可思議滑稽笑片之王

王先生過年

（最後五場了！）

聖誕老人財神菩薩中外實員全體動員有備無奇不皆怪臻

湯傑導演、葉淺予監製、時代公司新影片出品。

明晚九時獻映

明星公司主力軍全體出動

熱血忠魂

全部有聲對白巨唱歌全片導演全體明星

各界要求 重來首都 重金禮聘 麗天生做唱 俱絕坤角 青衣花衫

雲豔霞

准於明晚登台

南京大戲院

時間 七時開演
價目 特廳一元 正廳六角 普通三角 捐稅在內

特別挽留 最後一天 安舒元 飾蚖蜡廟褚彪
特別挽留 最後一天 陳麗芳 飾蚖蜡廟小姐

先演 打鼓罵曹 後演 大蚖蜡廟
先演 三娘教子 後演 大蚖蜡廟

特至北平聘請教界明星劇君高明慶奎高得意文武足髯生演兼紅淨

白家麟

飾蚖蜡廟院子

先演 三娘教子
後演 大蚖蜡廟

國民大戲院

今明兩天重映

注意優待價目：三角．五角．七角

西席地密爾權威作

弗立區馬特、伊莉莎白蘭地、克勞黛考爾白、勞斯頓領衛主演

羅宮春色

如斯鉅片 值得再看

"THE SIGN OF THE CROSS"

准星期六起映

鼎鼎大名的小明星

秀蘭鄧波兒

孤雛深恨

賈萊古柏 卡洛朗白 合演傑作

SHIREY TEMPLE IN

一哭一笑，靈感人心，小娃娃比一看萬倍！

NOW AND FOREVER

二角．今日獻映．三角

世界大戲院

飛機滿天，麗姝如雲，熙熙攘攘

天下第一奇觀

超一切歌舞片鉅片之文字，一其形容難以靈萬。

桃樂絲德里奧

領銜暨偉大明星歌舞鉅子合作精品

執照一一七號

FLYING DOWN THE RIO

宇宙雖大，容量難以其。

錦繡天

衆香國，衆妙之門，錦簇花團，無價奇珍

宇宙為家，白雲為鄉，滿天佳麗，玉笑珠香

杏臉彩霞一色！ 玉履白雲齊飛！

內政部內政公報「第八卷第十四期」已出版

本公報自第八卷第十四期起改為月刊，第十四期現已出版，字體編排，均新穎清晰，選擇資料，均切於實用。除分總務，民政，警政，土地，禮俗，統計、衛生，附錄，特載，各篇外，又分為各種事項，且「內政消息」亦歸併合刊，另闢專篇登載，尤屬官報創格。內容之充實，不待多言，無論機關團體個人，均有訂閱便於檢閱，內有不另行文之法令甚多，之必要。本期版數，計二百六十二拔，插圖表格在外，共裝訂一厚冊，每冊大洋四角，半年六冊，大洋二元，全年十二冊，大洋四元，郵票十足通用，國內郵費免收，國外照加。

內政部公報處啓

國立中央研究院歷史語言研究所招考

語言學助理員一名須大學或與大學相當之專門學校畢業而對于審音特別專長者月薪八十元起無合格者不取人類學助理員一名須大學醫科或生物系畢業（其有同等生物學程度並有研究成績者亦得應考）月薪七十元起計算員一名須高級中學畢業月薪三十元起合格之願應徵者須于七月五日以前報名並將（一）畢業證書（二）成績證明書（三）籍貫年齡性別（四）過去對于語言或聲學上工作及知識之叙述（應徵人類學助理者不須此項）（五）著作及其有證明學力之件（無者不繳）寄南京北極閣本所經審查合格後再□期舉行考試考試地點分南京北平兩處其託人寫不關證明成績之薦信者即作為取消投考資格詳章函索即寄

李劉律師 受任 葉劉貴珍及其子葉徵麐 常年法律顧問 並代表聲明

茲受任葉劉貴珍及其子葉徵麐常年法律顧問嗣後如有侵害上開當事人名譽財產等一切法益者本律師當依法盡保障之責又據葉劉貴珍之夫即徵麐之父藻丞公現已身故所遺財產應行更名將來行使權利履行義務均須貴珍徵麐會同加蓋名章方屬有效委託代表登報聲明等情前來合代聲明如上事務所長樂路三六四號電話二二一六二號

交通部招考試用電務技術員通告

㊀招考宗旨 本部為訓練電信專門技術人才分派所屬電政機關工作招考試用電務技術員 ㊁應考資格 應考者須合於左列各款之規定（甲）年齡在廿歲以上卅歲以下者（乙）國內外大學或同等學校電機工程科畢業者（丙）身體健全能耐勞苦且品性端謹絕無不良嗜好者 ㊂錄取名額 正取廿名備取十名 ㊃考驗科目（甲）普通科目 黨義，國文外國文（英德法文任擇一種）數學（包括解析幾何微積分）（乙）專門科目 電機工程 電信工程（丙）口試 ㊄報名日期 廿四年六月十五日起至七月五日止（以履歷單證件等寄發日之郵戳為準）㊅報名地點 南京交通部電政司 ㊆報名手續 報名應考者向本部電政司或其本校索取履歷單依式填寫連同畢業證明文件（以上兩種須經校長或院長簽字證明）并二寸半身相片二張逕寄本部電政司或由其本校彙送亦可經審查合格後再行通知前來考驗 ㊇考驗日期 廿四年七月十二日十三日兩天 ㊈考驗地點 另行通知 ㊉待遇辦法（甲）經考驗錄取後先派本部所屬電政機關試用以六個月為期限（乙）凡考驗總分數在八十分以上者月支薪金八十八元至一百元七十分以上者月支七十六元至八十二元不及七十分者月支七十元試用期內一律支給津貼五十元（丙）試用期滿時由派在機關考核成績呈由本部審核如確屬優良者正式核為電務技術員改支全薪平常者辭退（丁）試用期滿如派在特繁電政機關工作並得照章另給職務津貼

津浦鐵路簡明行車時刻表

民國二十三年七月一日起實行

列車	北平	天津東站	天津總站	天津西站	滄州	德州	濟南府	泰安府	曲阜	兗州府	臨城	徐州府	蚌埠	滁州	浦口	南京	上海北站
滬平通車 第三〇一次	十五點〇五分開	十八點二十分開	十八點四十分開	十八點五十三分開	廿一點三十〇分開	〇點二十分開	三點三十三分開	五點四十二分開	七點十四分開	七點五十分開	十點十分開	十二點十一分開	十六點十九分開	十九點三十五分開	廿一點十五分開	二十四點開	七點四十五分到
平浦通車 第三〇五次	十八點五十分開	廿二點廿分開	廿二點四十五分開	廿三點〇一分開	二點三十分開	六點十五分開	十點十六分開	十二點四十二分開	十四點三十七分開	十五點三十分開	十八點廿分開	廿一點〇二分開	二點二十分開	六點廿一分開	八點到		
津浦快車 第二一次		八點五分開	九點三十分開	〇點四十七分開	十三點廿二分開	七點〇三分開	廿點五十四分開	廿三點廿〇分開	一點廿四分開	二點廿六分開	五點十五分開	七點四十五分	十三點廿三分開	十七點三十分開	十九點到		
浦徐混合 第七一次												六點十分開	十二點三十分開	十八點十七分開	二十點二十分開		
徐濟混合 第七三次							七點二十五分開	十三點十三分開	十二點五十分開	十三點四十六分開	十七點十五分開	十九點三十分開					
濟津混合 第七五次			十二點〇五分開	十二點二十分開	十五點五十八分開	十九點四十七分開	廿三點三十五分開										
濟津混合 第七七次			十七點開	十七點二十分開	廿一點五十七分開	二點二十分開	六點〇五分開										

列車	上海北站	南京	浦口	滁州	蚌埠	徐州府	臨城	兗州府	曲阜	泰安府	濟南府	德州	滄州	天津西站	天津總站	天津東站	北平
滬平通車 第三〇二次	十六點開	廿三點十五分開	一點四十分開	三點〇五分開	六點三十八分開	十一點〇五分開	十三點〇五分開	十五點四十七分開	十六點十四分開	十八點十五分開	廿點四十五分開	〇點廿五分開	三點二十九分開	六點三十分開	六點五十五分開	七點三[illegible]分開	十一點廿四分到
平浦通車 第三〇六次			十九點十五分開	廿一點〇六分開	一點十三分開	六點三十分開	八點三十八分開	十一點四十二分開	十二點〇八分開	十四點二十七分開	十七點〇五分開	廿點五十二分開	〇點三十一分開	四點十三分開	四點四十分開	五點二十分到	八點十九分到
津浦快車 第二二次			十點開	十一點四十分開	十六點十一分開	廿一點三十分開	廿三點四十五分開	二點五十五分開	三點二十三分開	五點四十二分開	八點廿八分開	一點十分開	十五點四十八分開	十九點三十八分開	二十點十分開		
浦徐混合 第七二次			七點三十五分開	九點三十七分開	十五點十二分開	廿一點五十五分開										廿點廿分到	
徐濟混合 第七四次						七點二十分開	九點五十九分開	十三點二十三分開	十三點五十六分開	十六點四十五分開	十九點十八分開						
濟津混合 第七六次											十二點〇〇分開	十五點四十一分開	十九點十八分開	廿二點五十八分開	廿三點十分開		
濟津混合 第七八次											二十三點開	三點廿六分開	七點三十四分開	十七點五十分開	十二點〇三分開		

地址 太平路科巷 電話 二三九三五

上海林記更新舞臺

樂羣藝化京劇團

八時登場 今晚夜戲 十二時止

特聘名震全國唯一文武全才老生泰斗

小達子

苗鑫茹 張韻樓 王蕙芸 曹毛包

推陳出新特色美術機關綵景好戲

八本 九本 狸貓換太子

劇中特點
◎花樣翻新的綵景
◎神秘玄幻的機關
◎變化人頭的離奇
◎拆毀橋樑的創見

價目 對號一元 花廳八角 正廳六角 包廂四角 頭等二角 二等五分

捐稅印花小賬在內

優待各券停用

特約公共汽車送客

▲本台起至丁家橋大洋一角半

▲至下關大洋二角

農光週刊

第五十三期
每星期四出版
主編者：徐國屏
通信處：金陵大學

目錄

農科大學生的出路……………徐國屏
中國墳地之研究……………應廉耕
我國農民娛樂的實施與環境…………陸竹齋
稻水問題……續……………志農

週論　農科大學生的出路

徐國屏

自從北平去年有過一次大學畢業生職業運動之後，全國學術工作諮詢處很迅速的成立了。同時這嚴重的大學生出路問題，更深一層刻在人們的腦子內。更是很顯明的表示社會經濟破產的尖銳化。

實在以我國這地大物博的中國，不能容納這每年畢業的寥寥無幾大學生，令人有點奇怪！而且我國正是在建設路上突飛猛進的當兒，更不應該有這樣的事實發生。據統計全國現有大學生也不過四萬，假如以全國四萬萬人口爲比例來看一下，實在要感人才缺乏的可憐！而我國爲什麼到處在鬧着失業呢？

假如留心報紙的話，在中央日報學術工作諮詢處的欄內，所載介紹工作，有百分之百的『願任地點』爲北平，南京，上海，漢口等地。換句話說：就是都市裏面；而且是大都會裏面。我從沒有在這裏發覺願任地點是某某農村，內地，西北……至少他們得聲明爲交通方便的地方，才願去。那怕農村復興的口號鬧得這樣熱鬧；而實際在農村工作的人還是無幾，你看那高大的洋樓；堂而皇之的某某農事機關都是設在城內。

以有限的都市而來容納這每年不斷的製造人才，當然有飽和的可能，這是誰也不能否認的事實。以大學生的性質而論在已往，似乎感覺過剩的是文法科；後來理科的大學生，也同樣的發生恐慌，而現在居然才曇花一現似的農科大學生，也受着波及了，雖然復興農村的口號，還是一樣沒有放鬆一步。

在解決方法的沿革上看，以前出路問題是靠裙帶子，不論你的學問如何，只要朝內有人就可以作官了。現在當然政府統一，政治上了軌道；有考試院的選賢任能可以錄用，然而自己要有相當的學問才可以。全國學術工作諮詢處；各機關的私自考用，學校的介紹等，然而問題，還是顯得這樣嚴重！

現在單就農科大學畢業生來看吧，這問題沒有誰不在憂慮着他們眞沒想到這年頭讀農科的也會失時效的。這問題的解決方法，應該注意那幾點呢？

一，農事工作機關移入農村及內地！——農事機關爲復興農村的大本營，一切的實施與工作均須直接與農村農民發生密切關係始有效。而且工作人員也不留因都市的繁華引誘而忽略工作。

二，增高農村實地工作人員待遇——這點我是很坦白的提出來討論。我的意思既不是看輕自己，也不是看輕別人，實在是覺得待遇爲生活中的必要條件。我的意思更不是用金錢來引誘我們大學生，實在是用鼓勵來解決這困難。

三，調濟農村生活，醉心都市的人多半是以都市生活較比方便；設備較比周全。農村是誰也知道殘破不堪，生活痛苦，一切皆不方便的。所以在農村工作的人最好是能把生活在工作時期內調和一下。這調和的方法可分消極與積極兩種：關於消極，是在農村中爲全村民在生活上加以改善，使其享受較比完美，感覺較比安舒，大家在改進中謀幸福，亦卽復興繁榮農村之意也。積極的是暫時調濟的方法，就是在農村工作的人，因爲工作的枯窘，生活的呆板，可以在一定的規定時候內能到城市中去調換工作，使其也不與都市完全脫離，以作改進的動力。二者互相兼用，也是辦法之一。

以上三點乃是就現在我國農村工作亟待從事的立場而論，因爲我國大學生的過剩，並非人浮於事，乃是一種不調和的現象之所致。都市的飽和，農民的缺乏，在事實上，因爲交通的不便，生活的不安，待遇的微少，當然不得不使人集中都市，尤其政治的不安，土匪的擾攘，更是使人不敢深入農村，然而最重要的我們要明瞭我們是學農的同學，是要以習農習林的天職，復興農村爲責任的先驅者，農村的枯窘，我們要使他繁榮；農村的不安，我們要使他平靜；農村的痛苦，我們要爲她解除，一切；我們是應該担當的。我們既決意習農，就當以獻身農村爲志。不單如此，更要感化或聯絡習工習商習文的同胞，大家一齊踏入農村，建造美麗的農村，將來使其勝過罪惡的都市，我國復興的基礎，都建築在每一個美麗的農村上。看！前面偉大的農村都是你我的出路；也是我們中華民國的出路！

中國墳地之研究

應廉耕

緒論

治國之道首重民食，民食足，則百姓樂業而事易舉，是故古人對于食粮之重視也明矣。今也抑有進者，卽工商業原料之供給是也，何則？蓋工商業之發展首賴有充分原料之供給而國得以致富。尤以近今各國工商業猛烈競爭之下，更爲彰顯，是故食粮原料，已進爲國際間重要問題可斷言也。然食糧原料之供給尚賴農業之進展，農業之進展尤非有充分可耕地之供應不行，故可耕地之多寡！影響于一國之富强者殊深焉！昔者吾國舉國人民咸以地大物博農產饒富而自相眩耀。顧不知此說已證不實，試以吾國之農民及耕作地與他國相較，則已足證吾國耕作地極形缺乏。以美國而論，該國每農民平均有耕地七五華畝，英國本部每農民平均有耕地二七華畝，而其他各國每一農民平均至少亦有十餘畝以上，試觀吾國農民數佔全國總人口百分之八十以上，然每人平均之耕地祇有四華畝由此可知吾國之需要耕地實爲急迫之事矣。按統計，我國尚有可耕未耕之地佔全國可耕地總數百分之六〇，然此百分之六十中爲墳地所佔據者雖無的確之調查，然當亦不在少數，如江浙富庶之區所有荒地除墳地外大多已在開墾，然墳地仍觸目皆是。

若以此種墳地改良之以利用其地則非國家之一大富源耶？是以中國墳地實有研究之價值，而亦爲當今重要農業問題之一也。然墳地之起源甚遠，故欲探其源流及種種制度，則非先給予歷史上之研究不可，茲以考據所得，謹述如下，藉資研究焉。

墳地之考釋

古者孝子不忍其親之曝露，故殮而藏之，所謂葬者藏也。是故古人以墓冢爲孝子所思慕之處，而重視焉，考古代葬地之名稱，依安葬之方法而有異，然王族卿大夫士以及庶民，亦有異別，如王家，則秦謂之曰山，漢曰陵，而大夫士有兆域，庶人有萬民族葬之地是也。葬地之名稱不一，冢在秦楚之間謂之墳，或謂之培，或謂之埰，或謂之壠。自關而東，謂之丘；小者謂之塿，大者謂之廿，凡葬而無墳謂之墲。按註墳，所以墓，于大防也。埰古者，取名，卿大夫有埰地，死葬之，因名也。壟有界埒，如耕壟，因名之壟培壤亦堆高之貌，墓言不封也。漢書曰，規度墓地也。墲之墲是也，則設以說文之考釋而言，則冢高墳也。按禮記，古者墓而不墳凡封土壟丘也。墓兆域也，卽墓曰平者爲墓，隆起者爲墳，然墓之高大者或高墳則曰冢。此外尚有塋穴，卽墓穴是也。是故古代對于葬地之釋明，井然不紊也。

冢墓之制度。

古代冢墓有異，並各立官以司之，其司冢者，爲冢人。司墓者，爲墓大夫。各有不同，如周禮春官屬官，有墓大夫之設，掌凡邦墓之地域，邦墓謂萬民族葬之處，以別于冢人之掌公墓也。今分述之如下：

甲，冢之制度與冢人之職使。

一，冢人：下大夫二人，中士四人，府二人，史四人，胥十有二，徒百有二十人。

二，冢人掌公墓之地，辨其兆域而爲之圖，先王之葬居中以昭穆爲左右。按王昭禹曰：謂之公墓之地，則其地屬于公而非私有之也。自天子至于大夫士，皆葬于此地，冢人則掌焉。

三，凡諸侯居左右以前，卿大夫居後，各以其族。

四，凡死于兵者，不入兆域。

五，凡有功者居前。

六，以爵等爲丘封之度與其樹數以別尊卑。周禮丘封高下之數無文故鄭以漢法况之案春秋緯，天子墳高三丈，樹以松。諸侯半之，樹以柏。大夫八尺，樹以藥草。士四尺，樹以槐。庶人無墳，樹以楊柳。

是故先王之治死者，以昭穆爲左右，各以其屬，尚親也。凡死于兵者，不入兆域，尚德也。凡有功者，居前，尚功也。以爵列爲丘封之度與其樹數，尚貴也。（未完）

我國農民娛樂的實施與環境

陸竹齋

我國農民娛樂的重要，在此復興農村口號下，是誰也不會否認的。因爲娛樂的功用可以消售剩餘勞力，及刺激疲乏精神；而且一般人認爲最重要的是含有教育意義，可以作復興民族之基，無論在心理身理社會方面均有很大的功用。

我國已有農民娛樂詳細的分析起來是淫誨，頹廢，消耗，散漫的，當然有一部分，很有價值，可以保存，或者加以改善。但大部分因古老文化的掩護以致進展毫無，成了落伍的產物；更且因了民族精神的消沉，娛樂的價值和眞精神完全失去，無疑的我國農民娛樂是需要根本的改造。

但是一件事情的推進，與其所遭環境有密切的關係，如其只看到我國農民娛樂的應當改造而不顧及當時的背境，則其失敗是無疑的。所以在實施時須切實注意我國現在國情及各方面條件，現在就鄙見，條呈如次：

一，農村經濟破產下的娛樂實施

我國農村經濟，內受封建勢力及天災人禍的摧殘；外受帝國主義的侵略已完全破產。農民不能安居樂業，從事生產。所以在實施農民娛樂之時必需注意這經濟條件，否則一味固執理想，任意抓行，則於成功上發生很大的妨礙。比如在理論上講到中心地方建築一娛樂場所，農民娛樂實施，應該在中但是在經濟方面說農胞既無力担負；在時間上和享受上說，農胞們根本沒有來享受的可能，因爲與他們的生活條件相隔太遠。當然我們不能醉心國外實施的完全和理想。如美國據Taylor教授之調查在North Carolina州內男女孩童的娛樂種類，有數十種之多，如打獵，籃球，棒球，足球，網球，跳舞，騎馬，露營，電影，摩託車，自行車，高爾夫，彈子，撲克牌，音樂，童子軍……等設備尤爲完美。試問這樣的孩童娛樂是應該在什麼樣的經濟條件下才能成立呢？所以農村的娛樂，應以經濟爲其條件，使其與生活接近爲其一部分。在我國經濟現狀下，設置可能範圍內的器具以供享受。總之能在最經濟原則之下使其剩餘勞力有正當的發洩卽可，不然走入淫誨頹廢之途。

二，在迷信和保守農村中的娛樂實施

保守是我國國民的特性，也是我民族的缺點，因之引起許多的問題而停滯在十八世紀的文明中。尤其在農民當中最爲顯著，生產技術的不改，迷信思想的保存，均足以證明。所以改革上不能操之過急，所以說娛樂是含有教育意義的，只能因循善誘，使其先明瞭本身娛樂的缺點而自動改善之。

在改革的過程中，自己的人格尤爲重要，因爲人格是事業成功的保障。所以初入農村從事工作的人，在最初還只能附和或迎合他們已有方式，同時建立自己健全的人格，使其心服自己，然後在種種機會之下，對於娛樂的方式和用意有不正當的地方，可以指出來以促其改善，如其農民認爲同意，然另後出主張而籌改善之策。總之使其在思想上永無衝突的地方。

三，國難下的農村娛樂實施。

娛樂既是含有教育意義的，則必具有教育的功用。我國自從清末以來，中經數度外戰，至國府成立後驚人的九一八一二八，熱河之變，最近平津之危，已使我國淪於亡國奴的地位。似此慘痛情形，國中應如何警惕自勉！而實際上，我國人民，似乎管慣此種虐待，已麻木不知，卽國土全爲人所攫取，亦與己無甚關係。故吾人從事農村運動者，須利用各種方式，在農村中宜傳，使農民對於國事有相當的認識。論正當宣傳方式，不外教育的與社會的方式，而娛樂亦爲最有效的方式一種，蓋以其含有教育意義也。比如戲劇的公演，很可以以國恥爲題材而作公開的宣傳。如美國之「賽會」（Pageantry）就是一種變相的戲劇公演，內容頗爲豐富，取材有歷史傳奇，詩歌等。屆時老幼成集，以資觀償，女子尤其出力。現美國印度頗爲風行，尤以美國之取材於參加歐洲大戰之榮光，使農民莫不追懷當時有功於國人物。這種以娛樂的方式來宣傳愛國思想，其利不可勝計。訓練合作，正當社交，明瞭本國歷史，激發愛國思想等均是。

四，復興農村口號下的娛樂實施。

復興農村是近年來的時髦口號，實則這口號含有兩層的意義。一方面在心裏建設方面要復興；同時在物質建設方面也要復興。現在蔣委員長提出的新生活運動及國民經濟建設運動就是農村復興的先聲，二者是有函數關係的。由委員長自己的言論，卽可知其詳；『新生活運動者，我全體國民之生活革命也……』這卽是農村物質的建設；『求國家生活的合理化，而以中華民族固有之德性禮義廉恥爲基準也』。這卽是心理的建設。所以論到實施娛樂須根據復興農村的階段而以適宜的方式與時代的需要而運行之。

物質復興方面，就是增加生產，改良生產技術及方式等，從事娛樂的人就須本乎這幾點而實施，比如公開講演幻燈映放都須於育種，機器利用……等作成圖表以宣傳之，使其知本身技術的惡劣而要求自動的改良；同時關於農業經營的知識上，如農場管理，簿記，合作等均須注意。

心理復興方面，在我國固有者已經失傳，五千年來的古老文化被西洋的文明侵入而摧殘，當此青黃不接之時，急應有新生活運動以刺激之。這樣物質與心理並重，則復興之基可奠。

五，教育低下中娛樂實施。

我國百分之八十農民是一個不識字的集團，就狹義的教育講，識字是最重要的了。假如拿美國農民教育而論，我們不知如何慚愧！今就Texas省立大學調查，以示佃主與佃戶的報章雜誌數目：

書名	佃主數	佃戶數
聖經	一三	九
宗教	九	八
歷史，科學，	五	三
經典，詩歌，	四	二
小說	一七	五
美國政府與農業	二	〇
普通小說	二四	一〇

Iowa省立大學之調查：

類別	家數 佃主	家數 佃戶	種數 佃主	種數 佃戶
每日新聞	二七	四八	四八	五四
周刊	二八	六四	九一	一一一
月刊	二二	三四	六三	八六
農事雜誌	二六	三七	七二	七二

由上二表佃戶的閱讀數量較比佃主尤多，其教育程度可知矣。我國農胞目不識丁，而現農村小學尤不發達，則其兒童前途亦極危險。卽有，亦爲少數子曰店所把持，沒有新的常識，毫不合乎時代的需要。所以在娛樂上着手，很可以編輯許多淺鮮有趣味的宣傳品，作爲他們的工作後消閒書籍使其在娛樂中能有識字的機會而作一切教育的鎖鑰。

以上五點，不過就我國現在現狀加以闡明，使其對於娛樂的實施一方面注意，二方面改善，因爲一樣事體的出演不先看環境，往往失敗，所以不惜鄙陋的意見，特別提出，以符愚者一得，倘望指正是幸。

△　△　△

稻水問題（續）

志農

Ⅲ，平原之防水法

稻經水淹後，葉面積聚污泥，不能營呼吸作用，日短則傷，日久必死，此理之所當然。查水患之成因，多由河道彎曲，水不能暢通，且河中沙洲之阻抑，河泥之淤塞，水一時不能直下，致成巨災。又黃河之水床常高于陸地，一旦堤崩土潰，水由高臨下，一洩千里，爲害之大，未有甚于此者，根本辦法，在提倡造林，使含養水源，疏濬河道，開鑿湖塘，使水可以調節，可以通暢，此爲計之上者，然修固河堤，以防一時之危害，實無法中之一法也，現僅就耕作上所應注意者如

A，注意稻種以避洪水法

一，種早稻或晚稻，以避去水害之時期——如南方早稻在七月杪可以收割，孕穗期中最怕洪水，湖北之水稻常于此時受害。在夏季四川高山溶雪，又春之泛濫，常有一定之季節，宜此時設法避免之。

二，選種能抗水害之稻種——上述之秈稻，如湖南秈，洋秈等水深三尺，仍有六七成之收穫，故常受水淹之地可擇此等稻種植之。但注意糯稻最畏洪水，不宜種植，因其孕穗期受水害，則原穗退化，每節生孽，雖短至數節時亦有此現象發生。

B，注意育苗以避洪水法：

此法只適用于伏前和霉期洪水爲患之地帶。在較高之田中播種稀疏或假植法，以養成粗大之苗，第一在避去洪水期第二是能抵抗數寸幽久的水量，若在低田洪水常有之地，育苗得法因其土地淤泥肥沃，亦可得普通之收穫。

Ⅳ，水淹後之救濟

一，浸水淺而日數較短者，可搖動稻幹，洗去附着之泥土，水退後從速中耕施肥，使速恢復原狀。

二，浸水深而日數較長者，莖葉倒伏腐爛，退水後則剪去舊葉，使發新葉，施行中耕，促新根之生長，施速效性肥料，促分孽之盛行。

三，浸水深時期久者，被害必大，則宜植殘存之稻秧或分植未被害之稻株，以補救之。

四，被害大者，在退水後，從速植播早熟種（畦闊四五尺，中留走道）救濟之。

或排水使乾耕起備種過渡作物如養麥，粟，以維當年之糧食。（未完）

中央時事週報　第四卷第二十三期　已於六月十五日出版

〔這一週〕法蘭西閣潮之眞相（炎）　英內閣更迭之意義（炎）
法蘭西內閣更迭之經過……記者
意阿仲裁中的意國東向政策的透視……李治寰
英國之天空危機及其應付對策……邵德潤
日滿經濟集團之失敗……維均
英帝國之防務問題……逸羣
一週間國內外大事述要……德亮等
時事日誌……記者
一週間經濟……秩五
民七日本觀操日記……徐樹錚遺著
學瓠……中央圖書館
（一）論評——五十年來德意志之圖書館事業……蔣復璁
（二）事載——重要消息十數則
（三）書訊——最近出版重要書籍目錄數十種
花隨人聖盦摭憶……秋岳
清德宗非令終之考證　清亡之近因舊宮監唐冠卿及譚貝子所言　記潭柘井記西湖古木因及濤園樊山之詩
夢苕盦詩話……孫
吾劇（小說）……蘇萌
補白（一）吾國製作地圖沿革（二）章太炎詩辯論旨（三）日人漢詩選

定價表　廿二年七月重訂
中央時事週報　每星期六出版　訂報處南京中央日報社發行課

訂購辦法	冊數	報費（郵費在內）國內及日本	蒙古新疆西藏	香港澳門	國外
零售	一冊	五分			
預定半年	二十五冊	一元二角	一元九角	二元四角	
預定全年	五十冊	二元三角	三元八角	[illegible]	[illegible]

南京新街口中央日報社發行

敬送健忘遺精腎腦病靈驗方
賜索不取分文家藏古方公開濟世卅餘年效力驚人治遺精早洩健忘不孕補腎精血封精塡髓長命潤容衰弱失眠各界取方函索卽寄上海虹口華記路吳齊生醫院

中國銀行押款貨棧　福來堆棧　通告
茲有蕪湖和豐祥於去歲由南京仁泰米行介紹起有陰元糯米存入福來堆棧並由仁泰保證向中國銀行押款立有押款借據現在過期已久屢催不贖茲再通告該和豐祥及其承還保證人請於四日內前來取贖否則照約變賣抵償該押款本息棧租各費其不足之數仍向該有關係人追償此啓

秦景韓啓事
貴報六月一二三日登載汪嘉棠啓事一則查此產已由汪君將原契兩張贈送棲霞寺該寺已於前年江寧縣辦土地陳報時作爲寺產登記有案並由該寺監院寂然將正契及華陽所交上契託敝人抵借洋五百元正今聞該寺擬將此產賣與紀姓汪君詞實係寂然發賣但在寂然未將借款五百元淸還已前任何人購買此產不生效力此啓

中央日報副刊

第二六四號

每日專論

明星公司的「女性的仇敵」與袁昌英先生作品的版權問題

敬一

民國二十年十月的「小說月報」上登了袁昌英教授所作短篇小說一篇，「我也祇好伴你消滅於這一切的黑暗中了」（小說月報，二十二卷十號，一二八三至一三〇一頁）。四年前的作風和現在不同；那時候的文藝，至少袁先生的文章，是雄健渾厚的。讀了之後，不令人拍掌大笑，便令人欣然自得；不令人怒髮衝冠，便令人淒然歎息。袁先生的文字有這種力量。

「我也祇好」中的故事是一個停妻再娶的故事。朱惟我離了他新娶的太太到「米」國去讀書；在外國時勾搭上了好友李君的未婚妻秋子，就私下秘密結婚。結果是李君做和尚，發狂而死；惟我的髮妻呢，出來找惟我，淪入乞丐收容所，先哭瞎了眼，然後悲哀而死。餘下一對多才多藝，又富又貴的朱惟我與秋子，在那裏享福。和一位悲憤的旁觀者英明，來敘述這一段傷心史。

民國二十三年夏天，南京首都大戲院開映明星公司的最新「鉅」片，「女性的仇敵」；所敘述的也是停妻再娶的故事。朱惟我這次沒有到「米」國；他在上海讀書。愛上了同學「李」丹的未婚妻葉「秋子」，漸次得手，秘密結婚。李丹「一髮憤成狂，終至瘋狂」；惟我的髮妻出來尋夫，一路饑寒交併，遂昏迷在路旁，而入醫院」，終至「奄奄一息」死在院中。這是和袁昌英先生所作故事上相似的那一地方。

得意忘形的朱惟我呢，（電影上的那一個），又追求上了另外一個女子，吳麗小姐。所以葉秋子，知道了性朱的被棄的髮妻後，對髮妻表同情，「聲言和他斷絕關係」。這個秋子，有姓的，是個被欺騙的好女子。這是不同的地方，但是戲中同樣有一個悲憤的旁觀者，而又同名，劉「英明」。祇多了一姓。

「女姓的仇敵」比「我也祇好」多了一次戀愛，多了一個女角，吳麗小姐；但在故事的本身上，小說和電影有十分之七八相同。在故事人物的數和姓名，兩方竟有十分之九的相同：

女性的仇敵（電影）	我也祇好（小說）	
朱惟我	朱惟我	不義之夫
葉秋子	秋子	先為李之未婚妻後為朱之後妻
李丹	李（君）	被犧牲者
劉英明	英明	旁觀者
朱之前妻	朱之前妻	被犧牲者
前妻之子（天亡）	前之妻女（被拐）	
吳麗小姐	無	

從這兩方面看來，大概不是偶然相同，那是已經再無可疑的了。加上電影中的對話又有許多與小說中對話相同。這是一方剿襲對方，顯而易見的。問題是，誰剿襲誰？袁先生的小說是民國二十年出版的；明星公司的電影是二十三年夏天到南京的，大概不是在二十年以前攝製的罷。民國二十年「小說月報」銷行頗廣，要是袁先生抄了別人，人家肯輕易放過嗎？

我們記載這段公案，一來因為這是近代文學史上的資料。現在不弄清楚，將來日久月深，要不易判明的，同時袁先生以大學教授的身份，雖不會提出侵佔著作權，要求經濟賠償；然而電影劇本作者定是受過相當教育的人，電影事業究竟是文化事業之一種，剽竊別人作品，改頭換面，據為己有，這總是一件很嚴重的道德問題。在袁先生方面做了好文章，碰見識貨的「文抄公」，編成劇本，使沒有讀到原文的人，能在銀幕上領略這故事的風味，也足引以自豪。但「文抄公」為貪心或虛榮心所誤，一念之錯，自損人格，最為可惜，探用別人的資料時，應當正式聲明是別人的才好。

從今天起

（若無）

雖然被你驚擾了，昨晚就因為你的電報，一夜沒有好好的睡覺，然而我是感謝你的。我在早晨四點的時候，便偷偷的起來，離開我那個同房間的伙伴。他正在好睡，可是我既然沒有什麼不幸的事件在胸中湧現，我自然也不必羨慕他的幸福，有如勃魯多斯對路西阿斯說的一樣：『即算貪眠是我的罪惡，我也願能像你一樣的安眠。』

我初到南京的時候，我本來就抱有極大的奢望，極大的野心，我既然離開了地獄，就得好好的做人，我決定了照我計劃着的大道走。我開始努力。我希望將我面前一切的障礙，困難，像一個勤儉的園丁一樣，把一切荒蕪的野草剪除。以後就可以按着步驟做去。然而說話同事實的距離，每每是難以測量的，而今，計算起來，成績不會是大于零的。

我悄悄的從竹林的園門口走出，傭人告訴我正是五點鐘，你我是不會相信的，你看天邊的日輪，已經亮了半個世界，輕衫似的淡雲，漸漸的褶起它們的羅衣，那一定不止是五點鐘的。我已經長久沒有在七點鐘之前起來了。在我似乎又在過着肺病式的人生。記得以前在讀書的時候，每天起來到洗臉室去總是第一個先打開水缸蓋的，就是後來在中學教書時，我也還常常在太陽未醒之前，先在法國公園讀了幾首濟慈雪萊的短詩，晚上睡得也並不早。那末我的勇氣往那裏去了呢。人們都說中年人往往有着一些人事上想不到的悲哀，我的情形與少年時代並無變更，何以也正逃不出例外？我常常在口裏念着白郎寧的詩句

『The year's in the skring,
The shring,sinthe morn
T,hemorn,satseuev;』

怎麼又忘記了。我不信，我不信，我已經到了中年的暮境！

早晨的空氣是非常新鮮的，中山路上兩邊的梧桐枝葉，晨風吹過時，颯颯作響，四周都非常的沉寂，遠處轉來了狗吠聲；池邊的水蛙，似乎不斷的哀哀地向上帝訴怨，表明他們祇聽了約諾的指揮，並沒有惡意；偶爾也還聽到幾聲鳥鳴，然而非常的少，這大概是因為在都市上，一切愛好天然和自由的生靈，除非絕不得已，他是不會在這樣的地方長久盤旋下去求食的，他一定願意去尋求他靈魂的伴侶，眞理的所在，那怕是島國的蓬萊，西天的絕境，他都得「意馬心猿」的去領略一切生命上的滋味。眞的，幾月來我也不知過的是甚麼生活，全記不起了做人是為什麼，一毫無意義地讓它一天一天的過去，為吃飯吧，何處無飯可吃，就到鄉下去耕田吧，也得有個幽閒的生活。我常常這樣想，一個[illegible]黃河般的滾流，他就得像湖水一樣的澄清，泰山一般地安靜。去吧，你去實現你的夢境，你所憧憬着的天國。

眞的我為甚麼這樣的看不起自己，就因為這樣一點小小的酬報而滿足嗎？我一定要走，走到一個極遠的沒有朋友來往的荒島去。而在我一日未走之前，一日努力着工作。

朋友，你這時候想已經到北平了，我竟因為你的偶然來到南京，無意中發出自拔的感覺。要是我今後果眞能夠改善，果眞能夠努力，將來能夠自己有一點小小的成就的話，那定要非常感謝你的。我將在我最寶貝的書本上，記上了你名字。

我不再說從明天起。明天之後還有明天。我要「從今天起」。

編輯後記

安平

▲敬一先生是中央大學一位教授的筆名，他這篇文章說得很公正。▲若無先生是專門研究西洋文學的。他的散文很美麗，他在本刊上已經發表過「從上海到南京」，「浙中記遊」等篇，極得讀者稱譽。▲李萬居先生是中山文教館時事類編的編輯，他這篇譯文明日可以刊完。

曲阜泰山遊記

陸光金

（續）

約九時至一天門（離城五里）北面牌坊上寫着「孔子登臨處」五字，我們看了很懷疑，難道孔子登泰山，就到這裏為止嗎？由此向上，就入盤道了。

九時半到飛雲閣，內有觀音堂，供着許多小泥人，聽說這是一般無知無識的人們求子的地方。從此山路漸漸地曲折起來，懸崖峭壁，峻險異常。沿途乞丐很多，都在路邊，築室小住。每過十幾步，就有一丐，伏在地上，向我們討錢。

再上就到「萬仙樓」，樓上供的是「西池王母娘娘」。由此向上，山路很平，走在上面，毫不以為苦。

約十時到斗母宮，（離一天門五里）裏面有「雞泉山房」，是斗母宮最勝處。遠看萬山環抱，衆景畢現；下面是一個怪石突兀的深壑，兩旁桃柳成行，紅紫萬千；中間流着一條潤水，淙淙地響着，和那樹上的鳥聲風聲，互相接應，煞是好聽，眞使人留戀不忍去了。

再向前走，右轉灣曲折下行，而到石經峪。石廣可數畝，上刻「金剛經」字，大如斗，筆力古勁。據橋夫傳說：「唐僧曾到此取經」，但不知確否？旁有「聽泉枕」，聞泉水源源而下，滴在石上，鏗鏘作響，非常悅耳。

再從石經峪向後轉，前行到水簾洞。（離斗母宮三里）據橋夫說：「這洞在下雨後，那銀練般的水，好像珠簾般的流下來，非常好看，所以叫做水簾洞。」我們因為天晴沒有看到，很覺失望。由此向上，石路格外寬大，山勢格外險峻，雄偉幽秀，眞非莫干山所能比得上了。

再上經過壺天閣，至迴馬嶺。（離水簾洞七里）相傳說是：「宋眞宗遊泰山，到此馬就不能再上了，所以叫做迴馬嶺。」沿石級盤旋而上，常陡險，看上去好像一張石梯子懸在山間。

再上就到了一塊很小的平原，上面有一座牌坊，寫着「二天門」三字。（即中天門離迴馬嶺五里）旁邊有一所小廟，名叫「伏虎廟」。據道士說：「從前泰山上有兩條很兇惡的老虎，都被這位伏虎神將降伏了，所以叫做伏虎廟。」廟前有一個茶店，上面蓋着一張很大的布蓬，下面坐滿了許多遊客；旁邊擺了許多小食品攤。我們就在此休息一下，並用了一點午餐。這時已經十二點多鐘，從山下到此，已有一半路程。（未完）

棺材商人

（A.S.Pauchkine）

李萬居譯

（八）

——普洛霍洛夫，我們大家都是起來赴你的招待的，那個代表全體高貴的同伴的憲兵隊長說；不能跑動的人以及那些只剩一重皮的人只好留在家裏，可是其中還有一個抵抗不住他想要來的慾望的人……

在這時候有一個小骷髏在這鬼羣中鑽來鑽去，挨近亞特里安。他的頭蓋骨親切地向着棺材商人微笑。淡綠和紅色的破布以及布片掛在他身上好像掛在竹竿上一樣，他那雙穿着大靴的脛骨搖擺着好像是春臼裏面的杵子。

——普洛霍洛夫，你不認識我嗎？骷髏說。你記不起退職的巡查昆奧托爾，伯托洛維基•古力金嗎？一七九九年你第一次賣棺材給他的。你是用松柏來代替橡樹！

講這幾句話時，骷髏展開兩隻手。亞特里安大聲叫起來，盡力把他推去，昆奧托爾，伯托洛維基踹跚着，變成一塊一塊的倒下去。死人中間起了憤慨的喃喃的聲音。大家去保護他們的同伴的體面，用詛咒和威脅攻擊亞特里安。這個可憐的主人被他們的聲音叫聾了，有一半窒息，他狼狽不堪，倒在巡查的殘骸上面，昏迷下去了。

中國農工銀行南京分行新屋落成遷移紀念

本行白下路九十三號新屋落成特訂優待存戶增給利息辦法以資紀念凡在本行遷入新址後兩個月內開戶存入左列各項存款者均照優待辦法分別優給利息特此通告

歡迎存戶 優給利息

營業部 特種往來存款 照章另加利息一厘 定期存款 照章另加利息一厘半

儲蓄部 活期儲蓄存款 照章另加利息一厘 定期儲蓄存款 照章另加利息一厘半

備有詳章請來本行索閱

天氣炎熱！頭痛難受

尋常頭痛，炎熱逼人，空氣蒸鬱，倦怠無力，抵抗力弱，此皆暑熱時季所應注意之日常情形。亞士北羅雖不能止炎熱，去蒸鬱。然能於五分至十分鐘內，驅除多數頭痛。取二三片和水吞服之。靜臥十分鐘即愈。須知服亞士北羅以除頭痛。毫無不良之副作用。因其不含麻醉劑或危險之藥質也。亞士北羅為治身體赤熱及夏季諸病之妙劑。其於傷風，幾可立刻制止。而於可畏之骨痛熱。尤為靈應異常。一次吞服三片。便足減輕高熱，鎮定神經。亞士北羅之功用。足予男女老幼以安全迅速之靈效。蓋其足以擊破病源，以祛病因。一經吸入體系。便為尿酸之溶解劑，有力之滅菌劑，解熱止痛，防止發酵。消毒之功殊偉。

'ASPRO' REG. TRADE MARK

英國亞士北羅藥片

製於英國 澳大利亞

無害心臟

◎卻病神速◎

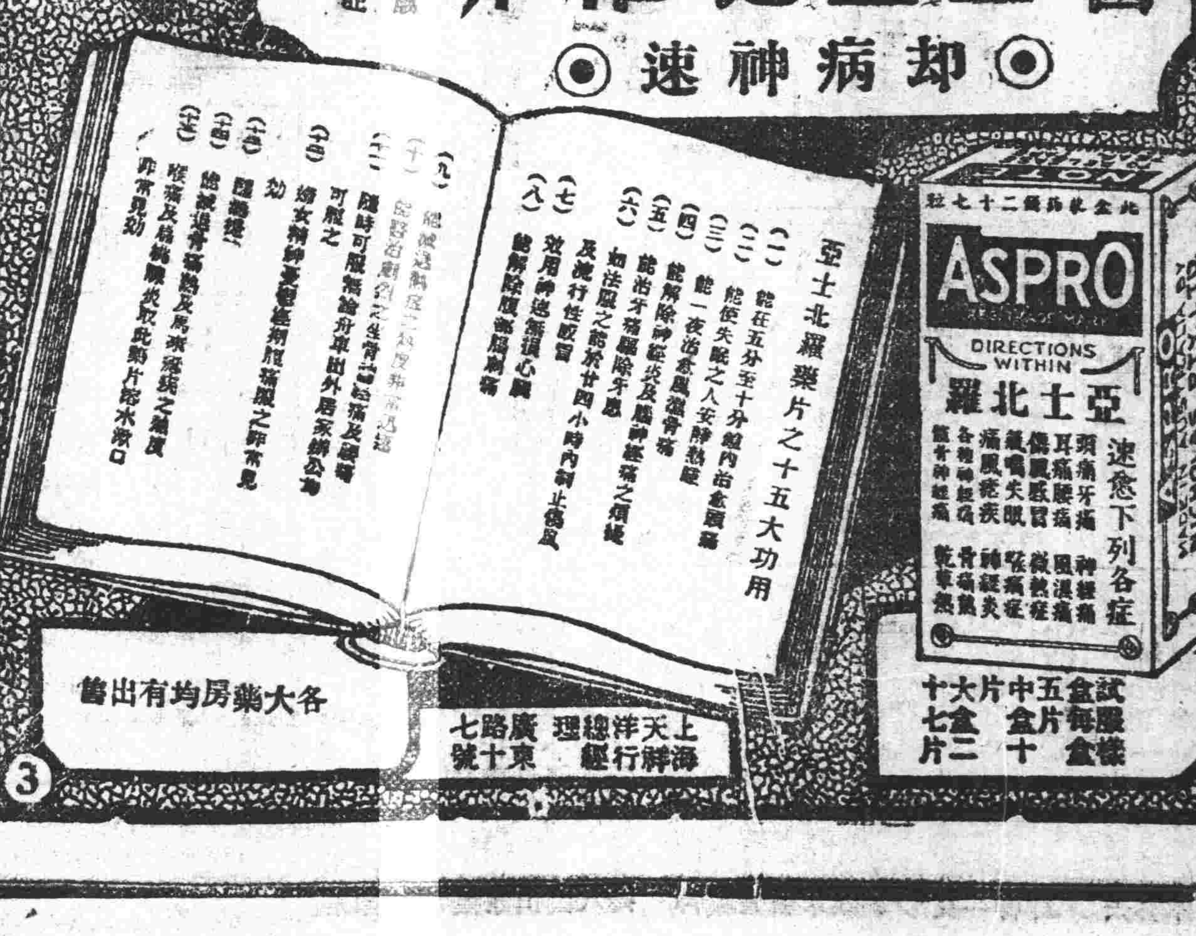

各大藥房均有出售

嫦娥牌滅蚊香

功效偉大

信用卓著

點燃一盤 蚊蟲絕跡

注意贈獎

在廿四年九月卅日前將蚊香盒蓋商標部份剪下三寸見方。在背面填寫君之姓名地址。寄交本公司。或就近特約代收處。可隨時掉取贈品。並有收音機。攝影機。以及珍貴獎品收獲。此項普遍酬贈辦法。出于誠意。手續簡便。實惠而有把握。可為保證。

上海永和實業公司出品

發行所：上海老北門 門市部：江西路五馬路口

美是什麼（銀）

「美是什麼？」這是一個很不容易解答的問題；美學之所研究者，亦不過是這個問題。據多數美學家的研究，「美」之成立，有兩個要素：㈠形式。㈡表現。一切事物之所以成其為「美」，必具有此「形式」與「表現」。依心理學家所說，前者是「感覺」的，後者是「感情」或「情緒」的。現在且把「形式」和「表現」，分開路述如下：

(一)心理學上，把我人之「感覺」，分為「高等」與「劣等」兩種。視覺，聽覺，稱「高等感覺」。觸覺，味覺，嗅覺，稱「劣等感覺」。可以做「美」的形式者（美的感覺者），主體是視覺與聽覺。屬於視覺者，是色（用於繪畫）與形（用於建築）；屬於聽覺者，是音（用於音樂）。故「美」是依「形式」而成立的。

(二)所謂「美」，除「形式」外，更須要有「感情」或「情緒」之表現。凡沒有「情感」或「情緒」之事物，斷難有「美」的表現。所以我們如果不能把自己的感情，寄托於自然界，那麼，是很難領略自然界之美的。換句話說：我們之所以能感到自然之美者，是因我人之感情移入自然界之結果。

以上對於「美」的解釋很簡單，但大致是不差的。

哈代評傳（續完）（濤銀）

他的晚期的作品，就是「無名的基德」(Jude the Obscure)。這部小說的故事是這樣的：少年基德本想到牛津去求學，卻為了一個卑賤的婦人愛他，而他又另愛一個淑雅的婦人，因此不能上進，便毀壞了他，以悲慘的死為結局。這篇小說和「苦斯」恰成為對照的描寫，現在我把此二作比較一下：「苦斯」是高尚的，「無名的基德」則是卑賤的，「苦斯」中的死者，是純潔的女子；「無名的基德」中的死者，則是懦弱的男人。所以這部小說發表後，就連讀美「苦斯」的讀者，也來攻擊他，於是哈代就停止寫小說，而專心致力於詩歌了。他出版的詩集，以「衞塞司克的詩集」和「現在與過去的詩集」（上面已經提及）兩部為最著名。

哈代的小說，在「無名的基德」之前出版的，還有「娛樂他的妻子」和「兒子的否決」以及「至愛者」等部，因為篇幅關係，所以不再贅述了。

(三)哈代的作風

在哈代的小說中，可以看出大半是屬於女性方面的。他對於女性的描寫，可算極盡其能事。在他的「苦斯」裏，更可看出這種特色來。「苦斯」是一篇柔和而殘酷的故事：柔和的是哈代以無限的哀憐，敍述這女主人翁的一生；殘酷的是哈代以無情向她攻擊。但在這部小說中，卻含有描寫自然的美點；雖然這是悲傷的，是不可解決的，但這種自然的意義，是悲傷的，因他能利用造形藝術家（他原是建築師兼繪圖師）的方法去描繪牠，所以寫得很淋漓盡致。因此哈代的作風，雖以辛辣的滋味見長，但這種滋味，是含有意義的。

同時，哈代又善於描寫自然的田園生活，這種讚美自然的作風，在他的「綠樹之下」一書裏，我們可以欣賞到的。

哈代對於描寫女性是很特長的。在上面已經說過，這種描寫女性的特長，是有原因的，據說：當他幼時在朵乞司脫讀書的時候，那些正在愛情醞釀期內的女子們，都來叫他寫各處來往的情書，他也就不客氣的把那些從情熱女子口內流吐出來的愛的衝動，都一一的記了下來。因此他就能夠用他的銳眼去透視青年婦女們底真心，而真確的表現出愛的最溫和和最強烈的狀態來。

(四)哈代作品中的思想

最後，再來談談他的作品中的思想：哈代是個悲觀派，他的悲觀，在他的作品中，也時常顯現着，如在他的「無名的基德」中，就是充分的表現了他的悲觀主義。但他的悲觀，並不是個人的，也不是從他生命上底愁苦和失望裏發生出來的，而是哲理的，且是調劑的。他深信人底德性，超過上帝很高，他看到人生就像一齣大悲劇一樣；許多男女從烏有中出來，受了形質上和精神上無限的痛苦，仍舊又回到烏有裏面去了。雖然許多小說，大多數都有圓滿的結果，但是我們卻不敢說哈代的大作，是怎樣收場；因為不論什麼時候，轉變的悲劇就許來了。

哈代對於人生，雖然是這樣的悲觀，但他卻能以詼諧的筆法寫出之，且有一種誠懇的表述，所以給耶律大學教授惠爾母(William)讚道：「在哈代的作品中，表達出一種愁悶的誠懇，和一種真正藝術家的尊嚴……。」這些評語，的確是很適當的。

幾個書獃子的閱讀和寫作（主人）

關於書獃子搜羅書籍的用盡心機，我以前曾在本刊上撮述了一點零星的文字。現在想再來談談古人的閱讀和寫作。他們的努力，自然是很值得欽佩的，雖然也很來得滑稽。

王闓運懷顧震滄詩說：『窮經列表破愁昏，三傳千秋大義存。傳說梁溪風雪裏，歸來不省舊家門。』他又在自注裏，引了程魚門的話：「先生居家時，足不出戶外，偶自他處歸，遇風雪，至家門，旁皇無措，或怪之，曰：『我將往某家耳。』其人告曰：『此門即是。』乃叩入。」按震滄即顧棟高，無錫人，乾隆間舉經學，著有「春秋大事表」一書。

在「幽軒偶綴」裏，也有這樣一條：「鄭有美淹博嗜學，出里門輒自忘其居。造友飲酒，獨入書室，翻覽叢集，主人不覺，以為已歸矣。迨日至曛黑，乃自出覓燈燭。」一個自忘其居，一個則獨入他人書室翻閱，日暮出而覓燭：像這樣的兩個書獃子，真可謂無獨有偶了！

至於古人底創作的情形，趙志貞和柯奇純，可推為古今獨步的天字第一號傻瓜了。趙著有「春秋疑錄」六卷，著時因為要避免煩囂，所以兩耳都用棉塞好，等到書成的時候，也就變作聾人了。柯作「宋史新編」，明史文苑傳稱其家居三十載乃成；沈德符的「敝帚軒剩語」，更說他在著作的時候，發憤自宮，以專思慮。像他們這樣的努力和怪僻，雖是為好名心的策動，但亦極為難能可貴了。時至今日，著作已變作專門職業，產量方面，百倍前人：下者日數千字，東寄西投，只求登出；上者且蒙書局老闆青眼，奉命著書，全部數十萬言，五月為期。諸如此類的事實，幾乎到處都是。如果要三十年才著成一部書的話，那麼無論大小作家，都只好喝西北風去了。罷，就著作界來比照，時代終究是進步的！

浣溪沙（秋）（仁父）

步月瀟湘逸興飛。芙蓉出水不汙泥。凌波結珮馥生衣。

白露橫江聞雁唳，玉階遙夜聽螢嘶。碧雲音信杳難知。

山海壯觀（君左）

落馬湖麥浪滔天，猶存寨址！

四月三十日，星期二，狂風又起，飛沙走石。六時半起，七時半吃饅頭。九時，鄉師舉行遷校典禮，余等均參加，直至午止。午飯後略休息，即與佛海劍眞諸兄乘汽車赴宿遷，學生均列隊相送。汽車頗舊，行行輒止，可謂『五十步一擱』。汽車渡河，余攝一影。途經落馬湖，麥浪滔天，猶存寨址。五時抵宿，與歡迎者大隊入城。路清潔而極難行。此地玻璃職校校長繼南迎至其校，稍息，赴馬陵公園遊覽。此地建築，皆縣府秘書馬君自肆設計，高曠縈迴，河山帶礪，落日尤美！上有雙亭，一祀楊公泗洪，並附劉江魏勝，一紀念倪女士濬瑞，旁有魏忠賢銅像。余賦詩二絕云：『馬陵山色畫中收，笑問先生得句不？只為女詩人在上，先生不敢再抬頭！』『烟雲沙鳥大河黃，志士英雄各擅場。天下幾多山與水，那能及此莽蒼蒼！』又擬贈馬陵公園一聯云：『覽遍天下名山，無如此蒼涼曠達；願共古今志士，同來慷慨悲歌！』宴後已近八時半，步行而歸，街巷寂黑，非鼠非人。因長途汽車顛簸，稍覺倦乏，未洗脚即寢。半夜忽聞隔室鬧聲，又因天涼，僅覆一被，致未安眠。

鄭午昌追作貞壯病起樓圖（林山腴）

詩人海內諸貞壯，病起樓頭扶病初。秋菊春蘭永無絕，此圖卽是秫陵書。

題丹林紅樹室圖（劉三）

秋來無處不刁調，文室秋魂若可招。一夜嚴霜成玉汝，幾叢嫣葉比花嬌。坐酬良醞人先醉，樓轉朝陽夕更驕。我亦種楓好顏色，定中藉爾破淒寥。

登岸　非遊回想之三（蕉）

船進了岷尼刺灣，遠遠地望去，葱綠一線的海岸，和伸入海灣中的一道挺直的護灣長堤，風景是異常的美！船主在這時很忙碌，他把旅客們的入境護照，都取了出來，一一對驗了一回。

輪船在海灣裏中途停泊了；頭等艙中的旅客們，都在餐廳中集合，靜待海關醫生乘着小汽船，前來檢驗。沒有五分鐘，一個全副武裝的美國軍醫，從小汽船上船來，他數了數人數，毫不注意的望了一望，就下小汽船去了；大船就漸漸緩駛而靠到海關埠頭。

麻煩從此開始了；不論新來的旅客，或出境重回的華僑，所有大小行李，一律由船上登記，給予收條，運到海關去存放着，聽憑詳細檢驗。旅客們，魚貫的被引到待檢室去。不論至親好友，在檢驗詢查以前，一概不准登輪或在海關辦事室裏見面，所以我們對於預先致電叫他來接的白蘋洲君，不見他來，倒引為怪事。

待檢室就是海關職員辦事室的一部份，等了兩三個鐘點，才有白色的美國人，棕色的菲律賓人等大小關吏，挾着冊籍，施施然而來。這一場的盤詰，也無異於法庭的審問：他們一共有七個職員；一個白人關吏，正中踞坐着，兩旁並坐着四個紀錄的人，另外還有兩個只能操廣州廈門話的中國舌人。

從入境旅客原籍的家世人口問起，一直問到入境後的職業住址為止。每個旅客，有數十條到一百條左右的問答，稍有紀錄不合，就用小汽船送到離關三里海岸旁的一個拘留所拘禁一宵，靜待詳細調查。

到底北美合衆國是法治之邦，他們沒有個人不尊重法律的：如果入境旅客，認關吏的行為，有濫用職權的地方，到了拘留所裏，立刻可以延聘律師，或用電話通知相識的戚友，和法律來和關吏辨白，而且律師們的蹤跡，每天都在海關出入，這是再方便沒有的事情。

詢問完畢了，另外再要引到醫生處檢驗；這時的醫生，還是在船上所見的武裝美國人：他很隨便的翻了翻眼皮。和你說幾句從那裏來的話，或者上海好玩的寒暄話，然後再引出海關，和前來接引的朋友們握手見面，坐着特有的兩輪馬車，一鞭得得的入市了！

★　★

三味線的發明　▲日本樂器漫話之二（天胡）

三味線雖然是「日本本位」的樂器，但這樂器并不是日本人發明的，他是由中國傳到了日本的、然則三味線就是中國人發明的嗎？曰：否！中國三絃這樣的樂器，原本也是從西洋傳過來的。據說很早很早以前，大約距離現在有七千年的時光，亞剌伯海邊住了一位青年，有一天這位青年揹一隻用羊皮張好的船出門打獵，這話說起來是很可笑的。船是一個交通工具，怎好揹在背上呢？在今日我們能在背上揹起汽車飛機去遊山玩水嗎？誰也知道是不能的，故有人以此證明文明機械的笨重，尤其不假。他這次打獵是滿載而歸，心裏非常高興，於是口裏哼着野蠻之歌，用手隨便撥一下弓上的弦子，那知有一種「崩崩」的聲音在背上發出來，他覺得很奇怪，以為是什麼妖怪在作祟。畢竟這位青年心地是很坦白的而且又很大胆，他又將弓弦彈一下，又發出很大的「崩崩」之聲。他細細的一察看，這聲音原來是弓弦觸動了船上的羊皮所發，漂亮的說一句，就是船上的羊皮與弓上的弦發生了共鳴作用。這位青年靈機觸動，不久就發明一種弓形樂器，名字叫什麼「哈蒲」（譯音）。一端用小的船形之筒，張着羊皮，一端竪一枝弓，張三根弦子。

這種弓形的「哈蒲」，在埃及全盛時代由小亞細亞侵入到埃及，當時埃及有一位叫做哈塔斯的女王很愛好這種弓形的樂器，到紀元前千數百年的時候，埃及文化最發達的時候，有一位拉姆塞斯大王，將「哈蒲」大加改良。原來這弓形的「哈蒲」祗能發出「勃拉勃拉」的聲音，各種微妙的聲音是發不出的。拉姆塞斯大王將彎形的弓，改成一根直的柱子，這種改革很對于「哈蒲」的關係很大，于是「哈蒲」便能彈出情緒纏綿的調子。許多妙齡的女郎，彈奏着這個樂器，歌着舞着。這個樂器，便是日本三味絃的祖宗，自然也是中國三絃的祖宗。

題畫枝譚（業輝）

閨秀正始集，卞淑媛女士題畫絕句云：「一曲溪流清且淺，幾家籬落釣人居。溪頭春柳青青色，攀得新條貫鯉魚。」然脂餘韻，許令芬女士自題畫扇云：「昨宵微雨下莓苔，石背秋花一兩開。僻徑等閒人不到，虧他瘦蝶會尋來！」試問：「鯉穿春柳」，「蝶覓秋花」，眼前景物，俯拾即是；非手敏心靈，亦不能道隻字！

「禿盡千林見遠峯，只留蒼翠兩三松。有人屋底寒如此，黃葉推門過一冬！」此亦畫人之詩有！蓋金慎史女士題自畫天風夢屋圖絕句也。此中有人，呼之欲出！張淨因女士題阮梅叔珠湖漁隱圖詩云：「北湖清淺水連天，記是吾家老屋邊。涼月一篷烟一笛，蘆花深處釣魚船！」著墨不多，悠然意遠，亦可誦也。

王阮亭有題某君出塞圖云：「戍樓吹角度榆關，回首孤城海氣環。下馬戰場須痛飲，朔雲飛雪十三山！」描寫健兒快馬衝雪出關之情，躍躍紙上，不禁為之起舞。然讀舒瞻為朱蘊千題杏花春雨圖絕句，綺麗風華！亦足使人陶醉。詩曰：「淺深春色幾枝含，翠影紅香半欲酣。簾外輕陰人未起，賣花聲裏夢江南！」

長篇小說　天明寨　帳水（一四九）

第十三章　百忙中燈下看新娘

余氏道：我當然不走，要死，大家死在一處。新娘子將帳門一掀，整個身子都露出來了，雖然油燈下不怎光亮，可是她那臉腮上，湧出兩大塊紅暈，是看得很清楚的。她手扶了床欄干，站在床踏板上，將臉朝着余氏，垂下了眼皮子。余氏看她那樣子，就知道她有話說，也就對她注視着。她低聲道：媽呵！我是不能自主。本來公爹還在吃官司，我是不該來再拖累你老。只是已經來了，只求你老原諒。說到逃反，我總跟了你老走，決不會連累你老，若是到了那萬不得已的時候，有水我跳水，沒水，我也能隨時找塊石頭碰死來。若是離開你老，這個罪名，我担不起呵！不過你老的話，要活在一處，死也死在一處，這倒是我心眼裏的話。要不，我們娘兒倆跑上山去，逃出命來，又有什麼意思？我年輕，說出來的話，也不知道對不對？依我想，現在應當想法把公爹救出來是第一步。公爹出來了，一家先團圓一下，以後怎麼樣，請他老人家拿出三分主意來，無論走不走，大家心裏都是落實的。她說完了，還站了一站，才坐下，這就不藏到帳門子裏去了。劉氏不等這裏娘兒倆開口，她先站起來，將手一拍道：四哥，我說怎麼樣？真是個聰明透頂的人呀。這樣四平八穩的話，慢說你這樣年輕的小伙子，我聽了也是十分動心啦。余師娘，你好福氣，晚年有這樣一個好媳婦，什麼都有個商量了。余氏點點頭道：這些話呢，自然也是很對。不過家家都把年輕婦女送走，她不躲開，也是不好。這只好由她丈夫去作主了。

江南鐵路簡明行車時刻表　民國廿四年五月十五日實行

下行車 第七十一次車 點	分	第七十三次車 點	分	第八十三次車 點	分	第九十一次車 點	分	站名	上行車 第七十二次車 點	分	第七十四次車 點	分	第八十二次車 點	分	第九十二次車 點	分
上午 8	10開	下午 12	40開	下午 4	40開			中華門	下午 2	30到	下午 9	00到	上午 10	50到		
上午 9	03開	〃 1	36開	下午 5	36開			江寧鎮	下午 1	38開	下午 8	08開	上午 9	57開		
上午 10	25開	〃 2	46開	下午 6	56開			采石	下午 12	27開	下午 6	54開	上午 8	38開		
上午 11	01開	〃 3	15開	下午 7	28開			當塗	午 12	00開	下午 6	26開	上午 8	08開		
下午 1	00開	〃 5	00開	下午 8	25到	上午 7	30開	蕪湖	上午 11	00開	下午 5	25開	上午 7	00開	下午 9	20到
下午 2	20開	〃 6	31開			上午 9	06開	灣沚	上午 9	00開	下午 3	35開			下午 7	54開
下午 3	28開	〃 7	38開			上午 10	16開	宣城	上午 7	52開	下午 2	32開			下午 6	42開
下午 4	10到	〃 8	20到			上午 11	50到	孫家埠	上午 7	00開	下午 1	40開			下午 5	50開

中華門車站　電話　二一四九七　　下關營業所　電話　四一三四六

人事欄廣告

遺失聲明　茲於本月七日晨九時廿分由京赴杭之專車當車行堯化門棲霞山兩站間失落軍服上身壹件內計金質隸書陽文名章壹顆文曰彭位仁印及中央軍校高等教育班琺瑯質圓形學員領章及學員符號各一份除已分別呈請註銷外誠恐為奸人拾得藉名招搖特此登報聲明　彭位仁啓

召租　茲有中山北路華僑招待所對面鳳頤邨新式住宅水電及衛生設備俱全交通便利租價低廉合意者請至白下路金城銀行接洽電話二二七一七

洋式住房出租　茲有新闢洋房二層樓兩大間客廳一間平房兩間廚房汽車間各一間門房大門公走公用如合意者請至富厚崗二二號接洽領看

召租　石板橋石婆婆庵泰山坊新建住宅與市房數幢水電及衛生設備俱全坊內寧靜雅潔交通便利合意者請至忠林坊泰山公司接洽電話三三五

新建樓房召租　茲有鼓樓北二條巷維慶里新建洋式樓房住宅現仍餘剩雙間數幢水電及衛生設備俱全交通便利建築完美空氣充足交通便利租價低廉如合意者請至白下路金城銀行接洽電話二二七一七或向鼓樓中山北路談海廠領看電話三一七〇七

執照作廢　緣我李克勤有價買上業商山堂坐落興中門外永寧街荒灘空地一塊東至官地西至河沿南至李姓毗連北至水巷面積計英尺一百十九方三四現因上業附執執照保約各一紙業已遺失用特聲明作廢如有異議者應于十日內正式聲明否則不生效力

程蘭蓀聲明　仲湘長子度號世雄向任原籍桐城中學肄業去冬無故出走久經尋訪迄無下落鄙人對於此子此後實不願再加管教至於在外一切行為更不過問誠恐遠近親友不明眞相特此聲明

遺失聲明　首都東區第三救火會隊士夏有勝因公出差遺失九號證章一枚聲明作廢　夏有勝啓

國營招商局南京分局啓事　本局新製黃色救生圈內繪江輪圓形證章發給佩帶所有前用青天白日海輪舊證章一概作廢

遺失聲明　丘大衞於上月遺失市民銀行存款木質圖章一顆文曰「丘大衞」除向該行申明外特再登報聲明作廢　丘大衞啓

徵求國語教員　茲有西人擬聘嫻熟國語教員一位但無須懂外國語每周二小時晚間七至八願就者請至金銀街十號接洽可也

招請職員　茲聘交際職員數人不拘性別公務員願兼辦者尤為歡迎待遇極豐願就職者將姓名履歷或現職函本報一二二號信箱合則約談

遺失聲明　茲遺失面積四分上鐫篆文「江華印」正方圖章一枚特此聲明作廢　江華啓

遺失聲明　茲遺失江南汽車公司第六〇八號證章一枚除呈請公司補發外特此登報聲明作廢　梁文榮謹啓

遺失聲明　茲遺失軍政部第九三四號證章一枚除呈請補發外特此聲明作廢　周宗祥啓

遺失聲明　今遺失南京市民銀行一〇二一七六至一〇二二〇〇空白支票簿一本如有人拾得作為廢紙除向該行掛失外特此聲明　太平路三七華盛松記商店